京城日報　朝刊

精鋭、轡を並べ山丁橋に突入す

江南地區　殲滅戰、最高潮

【江南○○前線廿四日同盟】江南地區の殲滅戰は廿四日陸鷲協力のもとに最高潮に達しわが精鋭部隊は轡を並べて進撃し金子、武藤、沖、中川、山本の各部隊は山岳地帶の敵を排除しつゝ相次で山丁橋に突入、引續き附近一帶を掃蕩之に呼應して南下中の右翼進撃部隊伊藤、齋藤、瀬戸口の各精鋭は中央進撃部隊に引續き廿四日午前零時山丁橋に突入、こゝに於て宜興方面より友軍と握手しなほも西方に向ひ戰果を擴張中である、また左翼進撃部隊古賀、伊藤の諸部隊は敵第五十三師司令部槐華瑚市を占領敗敵を北方三州山系に追つて進撃、午後には煤山炭坑（長興西北方およそ十五キロ）揚店（煤山炭坑北方六キロ）を相次で占領した

敵廣徳方面に潰走

【江南○○前線廿四日同盟】中支軍廿四日發表＝當面の敵は軍の急襲により大打撃を受け廣徳方面に潰走せり、軍は引續き○○方面に作戰中なり

陸鷲敗走の敵に巨彈

【江南○○基地廿四日同盟】廿四日陸鷲森玉、是松、深谷の諸部隊は○○機の編隊をもつて湯橋を爆撃、完全に粉碎、引續き午後には郎溪並に敗走する集團軍に巨彈を浴せ多大の戰果をあげた

破竹の進撃　江南前線綜合戰況

【江南○○前線廿四日同盟】（鈴木特派員）くもりと晴れた廿四日はわが精鋭部隊の進撃物凄く敵は全く戰意を失ひ隨所に殲滅されてゐるがわが驍足各部隊の廿四日午前までの戰況は次の通り

一、左翼進撃部隊古賀、伊藤（勝）の精鋭は泗安攻略後その一部を以て西方に敗走する敵を追撃すると共に主力は梁如近向して敵第五十二師の主力を撃破し二十三日午後四時には五十二師の司令部所在地槐花碑市（長興西北方約四十キロ）を占領、引續き敵暫新編二十一師並に五十二師の敗殘を三州山系中に追つて猛攻中、之に呼應する深野、古川の諸部隊は大縮の山嶽地帶を越え○○方面に進撃中

一、中央部進撃部隊の金子、武藤、沖、山本等の諸部隊は山塘附近において六十三師、獨立卅三旅並に挺身隊等の殘敵三千に對し猛撃を加へ隨所に殲滅戰が展開されてゐる、綠川部隊は廿日新編廿一師の司令部を屠り息つく間もなく大清山（張渚鎭東方八キロ）に新編二十一師の殘敵を求めて進撃目下嵩山に潰散した敵を追つて殲滅中

一、右翼進撃部隊伊藤（秀）齋藤瀬戸口の各部隊は六十三師並に四十師の殘敵を撃散らして三州山系深く進撃中である

贛北作戰戰果

【江西○○二十四日同盟】贛北作戰に於ける二十二日までに判明せる我が綜合戰果左の如し
敵死四、五〇〇、捕虜三二〇、鹵獲品迫撃砲三、その他多數

オルドスの敵各所に蹂躪

【包頭廿四日同盟】我が徹底的殲滅戰により遠くオルドス沙漠南方に逃避した敵は黄河解氷を機に蠢動しつゝあつたが我が精鋭各部隊はこれらの敵を一擧に殲滅すべくさる廿日黎明を衝いて一齊に猛反撃を開始、敵を各所に捕捉し陸鷲の猛烈な銃爆撃と相呼應して徹底的大打撃を與へ茫漠たるオルドス草原を紅に染め赫々たる戰果を收めた即ち敵第八十一軍第卅五師は十七日以來數回に亘り包頭東南四十キロ東大社附近に出没、廿日夜に至るや主力三千を以て攻撃し來つたので東大社警備部隊は果敢な集中射撃を浴せこれを全く潰亂せしめた、更に廿日早朝敵第八十一軍新兵師約二千が何鎭東南十五キロ大嶺附近に現はれたがこれまた我が軍の猛反撃を喰つて潰走、これら敗走の敵部隊は後方首戰隊に退路を遮斷されて進退全く極まり沙漠地帶に蠢ぎつゝある一方敵第卅五軍の第百一師主力約三千は廿日早曉包頭西南四十五キロ後營召附近に蝟集し來つたが同警備隊の殲滅戰とこれに協力した陸鷲の猛爆を浴びて激戰十數時間ののち多數の死屍を遺して南方沙漠地帶へ潰走した、現在までに判明せる戰果左の如し
敵遺棄死體四五〇、捕虜六〇、鹵獲品輕機八、小銃七〇、彈藥地雷その他多數

邦文なら 萬年タイプライター　萬年京城營業所　平壤出張所

皇軍の士氣軒昂　汕尾上陸部隊

【汕尾西方下陽にて廿四日同盟】廿四日未明を期して我小松、小島、中島、板倉などの各部隊は廣東省東南部擾廣路たる汕尾○○に一齊奇襲敵前上陸を敢行攻略の火蓋を切つた、即ち中島部隊は汕尾西方約五キロの下陽に上陸、所在の敵を撃破しつゝ汕尾をめざして東進、一方小松、小島部隊は汕尾西方七キロの西陽附近、板倉部隊は汕尾西方十キロの鳴內港にそれ〴〵上陸、破竹の勢ひで進撃を開始し○○へ進撃中

タングステン等多數押收　潮尚部隊戰果

【廣東廿四日同盟】南支軍潮尚部隊は去る十六日未明バイアス灣頭の無名の牛島に奇襲上陸以來敵匪を掃蕩しつゝタングステン食鹽その他の利敵物資を多數押收多大の戰果を擧げた、今日迄に同方面で判明せる戰果左の通り

一、霞涌においてタングステン約十噸
一、澳頭においてタングステン五十噸、小銃彈三萬五千、手榴彈百五十、ダイナマイト五百、ガソリン二百卅七罐その他食鹽、被服等多數
一、稔山港において敵軍用食鹽五十噸、建築材料多數

なほこの附近のタングステンは同牛島の霞涌附近の丘陵一帶から抗日軍の指揮下に三千人以上の苦力を動員して採掘してゐたもので一日の採掘量一噸半以上といはれるが多量のタングステン鑛は同半島南端の平海から香港に向け送出されてゐたものである

平山墟を占領

【廣東廿四日同盟】去る十六日淡水より行動を起した我が南支伊藤部隊は所在の敵を蹴飛ばし十九日午後平山墟を占領、同夜凡そ五百の敵の猛襲を受けたがこれを潰走せしめ廿日は敵に息つく間も與へず平山墟西方にある敵獨立第七旅が二千の兵を以て頑強に抵抗するのを徹底的に蹴飛ばしたが敵は遺體七百卅二を殘し水溝墟方面に潰走した、我方の戰死負傷は六

重慶側銀行に襲撃事件突發

【上海廿四日同盟】廿四日午後三時から四時に至る僅か一時間のうちに上海フランス租界內にある重慶側中央中國農民銀行を目標とする大規模の襲撃事件が相次いで突發しセンセーションをおこしてゐる即ち同日三時半頃フランス租界アルベール路の中央銀行內に何者かが五、六個の手榴彈を投込み行員の七名は即死し廿名は負傷し續いて三時四十五分頃白克路の中國銀行に小包にした時計仕掛けの爆彈が投げ込まれ數分後猛烈なる爆音と共に行員二名即死し廿四名は負傷し大混亂を呈した

治維、國保法の運用に愼重要望

司法長官會議、法相訓示

【東京電話】四月中旬より施行豫定の國防保安、七月一日より施行される改正治安維持の兩法施行準備打合せのために招集された臨時司法長官會同は廿四日午前九時司法省において開會
霜山東京、鈴木大阪、鬼頭名古屋、細野廣島、草野長崎、日高宮城、赤羽札幌各控訴院長、松坂東京、金山大阪、和田名古屋、中野廣島、岩松長崎、石阪宮城、德永札幌各檢事長、佐々木東京民事、島東京刑事以下各地方裁判所長、池田東京檢事正以下各地方裁判所檢事正出席本省より柳川法相、三宅次官以下各局部課長、大審院より長島院長、岩村總長以下關係官參列、柳川法相より訓示あり三宅次官より兩法の立法趣旨、秋山刑事局長より逐條說明を行ひ午前の日程を終了、午後は一時より各長官より質疑を行つた、二十五日は兩法施行準備に關する懇談を行ふ豫定である

東條陸相歸京

【立川電話】北支方面視察の東條陸相一行は廿四日午後四時十五分立川飛行場着歸京した

柳川法相訓示

【東京電話】柳川法相訓示要旨＝司法の使命は法の嚴正公平なる適用にあり、只法の適用は國家の安寧と國民の福祉を保持する所以の道であるから法を行ふものは常にその運用が國家と國民とに與ふる影響につき深甚なる考慮を怠つてはならない、法の適用に熱心なる餘り、犯す者を嚴罰しその結果人心を徒らに萎縮し或ひは政治に對する信頼を失はしむるが如きは司法の終局の目的に背馳するものである、本來法を適用して理非を分つことは末であつて法の發動を要せずして治むることこそ眞の秩序である、從つて我々は本に遡つて社會風教の維持といふ指標に常に眼を注いでをらなければならない各位は須らくこゝに思ひを致され司法の指導精神を皇國臣民の古來持ち續け來つた億兆一心、忠孝具現の精神に置き、我が國民をして一人の洩るゝところなく各自臣民の本分に自覺めしむるを以て司法運用の唯一の指針とせらるゝことを望んで已まない、現在の世界の大勢を見れば我が國は聖戰正に四年支那における抗日政權を潰滅に瀕せしめ一方歐洲における戰爭は益々擴大してその極まるところ世界全體を渦亂の中に捲込まざれば已まない勢ひを示してをるが、近代戰の特質は國家總力の鬪爭であつてその根帶をなすものは實に國內治安の確保に他ならない

治安　今我が國內治安の狀況を見るに諸君不斷の努力により事變發生以來極めて平靜を保ち以て今日に至つたことは欣快の至りである、斯くの如き時勢に鑑み治安確保の完璧を期せんが爲には司法部の全職員が能く時局の認識に透徹し滅私奉公の誠を致すべきは勿論であるが苟しくも我が國體に背反するが如き不逞の徒輩に對しては叛亂を豫防しこれが絕滅に必る法規を整備して服せしめるに因り、國家の存立を脅かすが如き外諜活動に對しては之れを完全に破碎すると共に斯くの如き重大なる犯罪に對しては強力にして統一ある搜査を實施し迅速適正なる裁判を所期し得るが如き法的體制を確保することはまた喫緊の要務といはねばならぬ、今回帝國議會を通過した治安維持法改正法律及び國防保安法は斯かる觀點に立脚して制定せられたものであつて兩法律は刑罰規定の外特別刑事手續をも規程し或ひは

檢事　に行政搜査權を附與し或ひは辯護士の選任制限等の新たな制度を採用する等從來の手續に對し可成り劃期的改正を加へられたのである、抑々新たなる制度の採用に當りては常に運用上格段の努力と工夫とを要するものであるが殊に檢事に附與されたる行政權は一度びその運用を誤るに於ては司法權の將來に一大暗影を投じ延いては國家治安に影響するところ極めて大なるものありといはざるを得ない、檢察の衝に當る者は深くこの點に思ひを致し確固たる決意を以て現實の第一線に身を挺し檢察の正道を踏んで

英巡洋艦　米國で修理

武器貸與法初の發動

【ニューヨーク廿四日同盟】米政府は武器貸與法規定に基き實施すべき對英援助強化策中破損せる英國軍艦を米國において修理することをまづ實行するものと見られてゐるたが既報廿三日夜在フィラデルフィヤ領事館附海軍武官は二、三週間以內に英國巡洋艦一隻が修理のためにイフォーク（ヴァジニヤ州）に入港する旨を發表、武器貸與法成立後最初のものであり、同法成立に伴ふ米國の對英援助具體化の方向を示唆するものとして注目されてゐる、なほ艦名その他は一切發表されなかつた

訪濠米艦隊歸航

【シドニー廿二日同盟】シドニーに碇泊中であつた訪濠米艦隊七隻は廿二日ブリスベーンに向け出港した

有隣生命　社長 渡邊甚吉　相談役 藤山愛一郎　本社 東京・丸ノ內

朝鮮中小商工業資金　二百萬圓追加

十五年度最終　資金運用委員會

【東京電話】十五年度最終の預金部資金運用委員會は廿四日午前十時から首相官邸に開催、左記昭和十五年度における資金の運用に關する件外昭和十六年度に於る國債引受等の買入資金として廿億圓の運用を示すこと等十件を何れも原案通り決定した、これにより昭和十五年度資金運用決定額は國債引受又は買入資金十九億圓、貸付金五百九十一萬圓、調整資金二億九千六百九十一萬圓、生産力擴充資金五億一千八百十五萬圓合計廿七億二千九十八萬圓となる譯である

一、昭和十五年度に於る國債の引受又は買入の件
二、農業再保險特別會計における資金貸付の件
三、昭和十五年度公共團體貸付中資金追加融通の件
四、朝鮮中小商工業資金追加融通の件
五、同十四年以來融通してゐる朝鮮中小商工業資金の融通餘力は少なくなつたので、この度更に二百萬圓を追加融通することにした、以て當初以來の融通決定額は今回の分を合せて五百萬圓となる
六、政府補償北支開發債券に資金運用の件
七、滿洲國々債買入の件
八、滿洲國政府補償滿洲重工業開發株式會社々債の資金運用の件
九、十六年度における國債の引受又は買入の件
十、朝鮮簡易生命保險積立金關係の資金融通の件
十一、大藏省預金部所有の有證價積立金による工業資金として一千九百五十萬圓以內を融通せんとするもので本件は毎年度の常例によるものである

赤だすき掛けた氣持で總力戰

政府、軍部意見一致か　翼贊會改組

【東京電話】政府の大政翼贊會改造工作は着々進捗し政府原案の基礎となるべき內閣四長官試案の調整も大體目鼻がついて來た模樣で富田內閣書記官長は廿四日午前十時五十分近衞首相を荻窪の私邸に訪問して四長官の手許に集つた翼贊會、議會側その他各方面の改組に關する意見並に希望を報告すると共にこれを整理の上考究した四長官側の意向を具申して翼贊會改組と密接な關係をもつ內閣政治力の強化問題に關しても種々意見を具申辭去したが、富田長官は同日午後二時より首相官邸に武藤陸軍、阿部海軍兩軍務局長の來訪を求め陸海軍側の意見を聽取した、軍部側の改正意見は大體翼贊會側の意向と本質的に一致せるもので新國民組織完成のためこれが中央部に地方の中核推進隊の組織的機構を合理化すると共に一層これを強化擴充せんとするもので、この點については政府側の改造方向と合致してゐるものと見られるから所謂「內閣四長官試案」の調整作業も軍部側の意向聽取で一段落となり、今後は試案の成文化を急ぎ出來れば今週中に右試案を近衞首相以下各閣僚に提示しその意見を求め、これに再檢討を加へて政府原案を決定として首相の裁斷を仰ぐ段取りとならう

制度よりも人物　翼贊會副總裁問題

【東京電話】翼贊會はその發足當初から翼贊運動に專念すべく副總裁制度を考慮したところ當時の政治的情勢より結局これを見送つたが副總裁設置論は近衞總裁が現下內外重大時局に際し首相としての多端なる國務に忙殺されてゐるのでこの際無任所大臣を置いて翼贊會副總裁とするか又は他の國務大臣をして副總裁とし副總裁は閣議に列席して重要國務に參畫するとゝもに翼贊會の意向を閣議に申し、他面政府の政策方針を翼贊會に下達し眞に政府と翼贊會の表裏一體關係を強化せしめんといふにあるが、問題の要點は制度の整備よりも寧ろ副總裁たるべき人物の如何にあるので首相としてもこの點について充分なる政治的考慮を拂つてゐる模樣である

けふの兩院

【貴族院】本會議は午前十時開會請願十九件につき委員長報告あつて採擇次いで請願會議を開き請願一件を採擇して議事一切を終了し

【衆議院】本會議は午前十時より開かれ建議、決算、請願の三委員長の報告あつて上程の案件全部を承諾可決採擇、決算會計委員會を午前十時より開會し議事一切を終了

議會けふ終了　二十六日閉院式擧行

【東京電話】第七十六議會は一月廿一日の休會明け以來戰時體制強化確立の決議の趣旨に則り、僅々卅七日間を以て百廿八億圓に上る十六年度豫算案を初め政府提出の法律案八十七件を可決成立せしめ本月二日より貴衆兩院共長期自然休會に入り十七日より貴族院は請願委員會、衆議院は決算、建議、請願の各委員會を開催、審議し貴族院の請願は廿日、衆議院の建議は廿二日、同決算、請願の二委員會は廿四日にそれ〴〵審議を完了し議案全部を承諾採擇して愈よ廿五日最後の本會議を以て會期を終了することになつた

即ち貴族院は二十五日午前十時より本會議を開き請願委員長の報告（請願九件を採擇）あつて引續き請願會議を開き請願一件を採擇し、これを以て議事一切を終り散會、又衆議院も同日午前十時より本會議を開き建議、請願の三委員長の報告あつて各案件を承認可決したる後、末松偕一郎氏外四名提出の「惟神の大道顯揚に關する件」西村茂生氏提出の「國民保健の根本的對策として保健食糧政策確立に關する件」板野友造氏提出の「宗教團體法實施に關する件」の三質問に對する政府答辯書の受領につき書記官より報告あつて散會

かくて內外の緊迫せる情勢に即應して國難突破に政府議會一體化の實を擧げた今議會は議會史上に異例の好記錄を印して終幕し廿六日閉院式が擧行せられることになつた

西尾大將、凱旋奉告に伊勢神宮參拜＝空送

西尾大將西下

【大阪電話】軍事參議官西尾壽造大將は池井副官を帶同、廿四日伊勢神宮參拜後畝傍御陵、橿原神宮に參拜、午後四時五十七分參急上六驛下車來阪直に新大阪ホテルに入つた廿五日中部軍、大阪聯隊區司令部を訪問のうち大阪陸軍病院に白衣の勇士を慰問、廿六日午前八時大阪驛發特急「さくら」で京都に向ふ

板垣總參謀長　北支軍狀視察

【北京廿四日同盟】北支第一線部隊視察の板垣支那派遣軍總參謀長は廿日午後一時四十分南京より空路北京西郊飛行場着、直ちに北支軍司令部を訪問、多田最高指揮官より一般軍狀を聽取懇談したのち廿一日午前十時空路北京發赤門、太原、臨汾、運城、潞安、開封の各地を視察、更に南京の上廿四日南京に歸還した

黄海　總力運動現地報告　四

一面一祠建立着々　貯蓄報國に擧道の熱！

黄海道では殖産部長の鄭僑殖産局長と乾土地改良課長、市村道內務部長が沙里院からわざ〳〵案內役をつとめて沙里院では鳳山郡廳と邑事務所、兼二浦は邑事務所、日鐵兼二浦製鐵所聯盟、谷山は郡廳、銀栗鑛山聯盟、それに甕城郡廳、海州では道廳、中町一、本町二、幸町一の町聯盟事務所及び中外鑛業駒鑛所聯盟など正味僅か三日の視察日程としてはとても慌しかつたが、しかし道內における總力運動がどんな展開ぶりを見せてゐるか、その全貌は一とほり摑むことが出來た、全道を通して深く印象に殘つたのは何といつても第一線の指導陣として最も期待される各級聯盟の幹部が運動の活潑な推進を目指して心魂を傾けつくし晝夜を分たずひたむきな精進をつゞけてゐることで、殊に『倒れてのちやむ』の意氣で病軀を押して奮鬪してゐる金村知事及び市村內務部長をはじめ道聯盟幹部の活躍はまことに心強くもたのもしく感じた

愛國班よ今一息

班がまだ筆者の豫期した程の實績をあげてゐなかつたこと、一部指導者のうちには常會に對する認識が淺く京城その他の主要都市が綿布、ゴム靴などの生活必需物資の配給に大きい一役を擔つて班長と班員が日常生活を通し經濟的に結ばれて非常にうまく行つてゐる實例を總督府局長や課長から聞かされても非常に自信のない心細さをほのめかせてゐたのは如何にも物足らなかつた、これは地方では班長にその人を得られないことが最大の原因の一つで一應もつともと肯かれる點がないでもないが、指導者達にあれほどの熱意があり、しかも總督の意を體して愛國班の育成に重點をおいた總督局長の要望と熱心な說明で愛國班や常會への認識が大分深められたと思はれる、その上、道がこの四月から明年三月まで九期に分ち一期八名宛の青年隊長、同次長（學校職員）を選拔、一期卅日間づつ合計七十二名を扶餘修錬所でみつちりと仕込み、道聯盟の推進隊員として運動の推進に挺身させ、また各府郡內からそれ〴〵優秀青年一名をすぐつて約一ケ月內地の茨城縣內原訓練道場に送つて錬成、各部落を巡廻講演させて全道民の奮起を促すと共に運動實踐體である各町里部落聯盟と愛國班長を府邑面に招集し講習會を開いて積極的に指導するなど眞剣な努力を打ちこむことになつてゐる、稗穀供出、叺生産などの重要部門を擔當して起つた愛國班の活動が相當の成果を擧げた尊い體驗からも愛國班を構成する一般大衆の自覺と相俟つて今後の加速度的な發展が期待されるがしかし總督府當局が全力を注いで努力してゐる國語の普及に對する指導陣營のいまひと段の奮發が望ましい

貯蓄全鮮第二位

貯蓄では全北について全鮮第二位をほこつてゐるだけに各府邑面とも既に目標額を突破し金村知事、市村內務部長の鼻が高かつたが千二百萬圓の割當に滿足せず進んで五百萬圓を增加、目標を千七百萬圓にたて奮勵して來たのが二月末迄でもう割當額を突破し、今月末迄には千七百萬圓に漕ぎつけるのも、さう難事ではないといふ道民の赤誠を如實に現はすすさまじい勢ひなのだから無理ではなく府尹は『國債や債券はまだ〳〵割當をふやされても十分消化します』と氣を吐いてゐた、これはあらゆる種類の地下資源を豐富に埋藏し農業、水產でも生產高で全鮮の首位を占めるものが八種にも上る豐裕さが道民のふところを温くしてゐる關係もあるが、沙里院の如く昨年から紀元二千六百年記念事業として三萬邑民が擧つて貯蓄に乘出し立派な成績を擧げてゐるよい例があるやうに道當局の方針がよく徹底してゐる證左といへる、休閑地利用では兼二浦が先鞭をつけた恰好で昨年に市街地綠化を目指して工場の空地にプラタナス二百七十五本を植樹、陸稻、白菜、大根の種子三斗七升二合を配給して、これも空閑地を活用して栽培、今年は菜園の方針に從つて蔬菜種子四斗一升、陸稻、白菜、甘藷の植付計畫を立てゝゐる、また總力運動の三大スローガンの一つとして掲げる生產力擴充の根幹をなす部落生產計畫はまづ手をつけた程度で調査の結果が殆ど全道で紙上に現はれた耕地面積と既定計數に一割から二割の喰ひ違ひが出來、これにより金村知事が計畫だけは既定方針通り實行に移す一方、この四月から道、郡、邑面などの職員を總動員して『農村實態調査』に乘出し郡部をもふくめて今秋十月頃までには農耕地區分の實情をはつきりさせいよ〳〵重要食糧の增產に本腰をいれることになつてゐる

一面一祠建立

精神的方面では『日本精神に徹する』との信念確立を期して一面一祠建立の三ケ年計畫を樹立し道內二百十面に殘らず神祠を建立、七十萬戶の家庭に神棚を奉祀させ百八十萬道民の敬神崇祖の念を深めさせ皇民錬成に全力を傾倒するはずで今年度は本年內に郡內千ケ所に全部神祠建立するのだと知事が語つてゐた、一事大書せらるべきだらう

人にはなくてはならぬ綿布、ゴム靴をはじめタオル、マッチなど生活必需物資の不足は大分痛いらしく殊にゴム靴の品質低下は各地でうつたへられたが、節米と共に『御國のため出來るだけの辛抱はする』といつた力強い氣概がうかがはれたのは道聯盟幹部の確固たる指導理念と『言葉より實踐』で推進す努力と熱意が下部にまで浸透してゐることを反映したものといへよう、最後に運動がやうやく軌道に乘つたとはいへまだ殆ど最上部の指令だけで動いてゐる現狀で鳳山郡の楠木郡守が道で決めた六大目標のほか同郡の特殊事情を考慮して『人的資源の確保』と『納稅義務の履行』の二項目をとりあげ納稅では十四、五年ぶりに地稅の第一期、二期とも納期日完納の素晴しい實績をあげたのは特筆さるべきだらう

東西南北

鐵道局參事の石塚久司さんの長男熙司君が今年四歲、出入の若い局員が色々と智慧つける爲か言語が達者で汽車に乘ると洋間の應接室が展望車、ごて本人は車掌だときめこんでゐる▲訪客の際は玄關へ飛び出して『切符をお持ちですか……』と妙な挨拶の質問をするので訪客目をパチクリ▲すかさず『展望車に來て下さい……』と應接室へ案內するので訪客驚いて▲早くも子供に鐵道魂を吹きこむとは近ごろ感心な事だと見抑しされると石塚さん『へへ……自宅へ歸つたときだけが乘客ですワ』と目を細くする（鐵員十石塚氏）

總督府辭令（廿二日附）

（本府技手）横山信勝　朝鮮產業技師に任ず（七等待遇）川上盛彥　朝鮮產業技師に補す平安北道產業技手（七等待遇）平安北道產業技師に任ず朝鮮產業技師刈田義信　本府作業技師に補す澤野彰彥　依り本職を免ず（各通）本府穀物檢査所技師小林東三　本府穀物檢査所調査課勤務を命ず同山本平介　本府穀物檢査所鎭南浦支所長を命ず（二十日附）本府典獄小丸源左衞門　補京城刑務所長

出版文化を語る――座談會――　鈴木文史朗　加田哲二　菅井準一　津久井龍雄　春山行夫
法案七十六號　鍵を握るバルカン…南井慶二　分析から構想へ…船山信一　人心明朗化と實勢…長文連　現代の生物學…石田周三　映画監督と現代…津村秀夫　文藝時評…河上徹太郎　新聞性格論…伊佐秀雄　シエクスピアの郷里…野上豐一郎　雪國七日の記…津田青楓　或る日に思ふ…新居格　人物記…武者小路實篤　醴・白酒・煮凝・煎餅…內田誠　海へ（詩）…菱山修三
☆世界ニュース☆　アメリカ輿論調查　新人・旧人　菅井準一　梶井剛　南洋への旅　新羅榮介・川端龍子　黒田長書・大川泓　長谷川時雨　★★　小說　生くる限り・岩倉政治　小說　風・德永直　小說　連環記　幸田露伴
日本評論　四月號　定價一円　東京京橋・日本評論社　振替東京
社說　一、松岡外相の訪歐と日泰佛印問題　一、太平洋をめぐる米英の一體化と日本　翼贊會を如何にするか　新明正道　木原通雄　川田秀穗　新國民組織への道　蠟山政道　國民學校について…城戸幡太郎　國防理工科大學論…宮本武之輔　次の代のために…柳田國男　「東亞聯盟」と「アジア聯盟」…周化人　アメリカ・ドイツ・イギリス戰時經濟を檢討す　飯田清三　小島精一　金原賢之助

社說　訓練を體驗化せよ

最近京城府内某百貨店に起つた特殊窃盜の事件は、春さき街の巷に大きな話題を投げかけたが、結局、犯人は逮捕されて一應の落着を見たもの丶、この問題をめぐる樣々の教訓を、われ等は再吟味せざるを得ないのである。

◇

犯人は客の群に紛れ込んで閉店を待ち、徐ろに窃盜を働かんとして店員に發見されるや、隠し持つた危器及び小刀を以てこれを斬付け、遂に昏倒せしめ、警備の手の及ぶを察知して店内に姿を晦まし、警官、警防團員、宿直店員等の水も洩らさぬ包圍搜索陣のために、發行四時間にして捕へられるに至つたといふのが事件の經緯である。

◇

この種百貨店などの場合、豫め犯意あつて店内に忍び込む者の例は尠しとせず、從つて夜間これが警備のために巡視する店内宿直員においても、斯る際嚴重に巡視すべきか、數名を以てするかの問題も今更取り上げらるべきであるが、それは寧ろ店内の問題として考究して差支へないとしても、事件が案外に早く片付いたことについては、警民一體の實が效を奏したことを舉げねばならぬ。

◇

それは警察當局の言によつても明かなる如く、事件發見と殆ど同時に、當局に通報したこと丶、附近警防團員及び同店店員、從業員等の非常招集となり、警察官の指揮命令に打つて一丸となり、搜索逮捕に協力したことのためであつたといふのである。然も物見高い附近には、野次馬見物の群に群衆堵をなして同店を取卷き、喚聲を舉げて水も洩らさぬ布陣の形となつたともいふ。

◇

もとより、この群衆の間には、多分の野次馬的分子があつたと見ねばならぬが、また以て野次馬一度び現るれば、これを捕へずんば止まぬの正義も見逃せないであらう。かくして形の上に於ては、警民一體の實を舉げたのであるが、それも警察への敏なる民衆の協力といふだけでは、少くとも將來には通用せぬことを考へねばならぬ。

◇

所謂『訓練』の一語に盡きる。防空演習などの際、たかが演習ではないかといふやうな態度で臨んだのでは、いざといふ時に役に立たぬことを如實に證へた好個の機會であり、メガホン持つて走るだけが警防團の職責と心得、銃をかつぎさへすれば軍事教練を果し得たと考へる輩に對して、眞摯なる訓練こそ、有事の際に奉公し得るわれ等の道であることを示しへた好適例たといひ得るのである。

◇

ここにおいて、一切の訓練を形式化せず、實踐へのたくましき體驗とするところにこそ、警民一體もあれば職域奉公もあり、一切の社會生活の根幹があることを考へねばならぬ。

慶北全力を集中
興農會の叺織競進　今月中に六割達成

【大邱】慶北道における叺生產促進に就ては去る十九日から叺週間に入り道產部以下各郡落の生產地に出張大いに指導監督に馬力をかけて居るが、これが準備視察のため竹山業產部長、小野寺農務課長以下係員は專ら努力を續けてゐるが、十六日からは高橋知事も漆谷金泉、聞山方面の主要生產地實況視察に出張するなど道内は全力をあげて叺生產に大童である、今月は一隣責任割當數量の六割突破との目標を立て、各生產地共非常な意氣込みである、なほ三月初旬の各生產地の生產集計はここ二三日中に道農課にて出來上ることとなつてゐるが、先月下旬の集計は次の通りである

郡別	割當數量（單位千枚）	累計	歩合（％）
大邱	五〇	—	—
達成	二九〇	九四、四三六	三、二二五
軍威	五〇〇	七一、〇七四	一、四二
義城	四五〇	一六一、二七五	三、五八
安東	三六三	四九、〇〇四	一、三五
青松	五〇	—	—
英陽	—	—	—
盈德	四四〇	一八、二八五	、四二
迎日	三五〇	二六、一一五	、七五
慶州	六〇〇	一八、二八九	、三〇
永川	一、〇〇九	五一、七一一	、五一
慶山	一、四〇〇	一七〇、五六六	一、二二
清道	三五〇	九三、五三二	二、六七
高靈	二〇〇	四三、八四九	二、一九
星州	四五〇	九七、五一三	二、一六
漆谷	九五〇	一七二、〇六一	一、八一
金泉	一、二〇〇	一六八、三六二	一、五三
善山	九〇〇	一二九、〇〇一	一、三〇
尚州	一、四〇〇	二三五、七三七	一、六五
聞慶	一、二〇〇	一〇六、四一九	、九六
醴泉	四五〇	一七、五七三	、三九
榮州	二〇〇	一八、二二五	、九一
奉化	九八	六、四四六	、六六
合計	一二、七〇〇	一、七四九、五一三	一、三七

鮮滿間生鮮魚調整

鮮滿間における生鮮魚介類價格の調整問題は先般來滿洲國側山本經濟部事務官外生必會社など關係會社員が來城總督府側と折衝の結果、同問題は左の方針により調整を圖ることに決定

一、魚の價格は内鮮同一水準として價格による惡感的移動は極力これを防止すること

一、朝鮮產魚類の滿洲向出荷量は從來の輸出實績に生產高を參酌してこれを決定すること、具體的取決めは今後調査の上決定す

一、鰯魚のみは一般魚類とは別に滿洲の需要に應じて朝鮮より供給すること

豫算四億二千萬圓　物動は待機の狀態
山田鐵道局長歸任談

朝鮮の官民の大半を占め、民需を含めても最高資材消費企業たる地位に立つ鐵道局は、その運營が物動計畫の如何に重大影響を持つてゐる事情から關係課長の交替東上により折衝を續けてゐたが、山田局長及び田中經理課長の廿二日歸任を最後に總引揚げとなつた、局長は本年物動計に再び東上するとになるとみられるが、茲に朝鮮鐵道局はじめ一應物動に對して事實上待機の狀態を採るに至つた、この特殊狀況に對し彪大四億二千萬圓の豫算を有する鐵道局の豫算實行方針は重視されるが、山田局長は廿四日平元線の開通等と關聯して次の如く語つた

物動見透し　全く混沌としてゐるが、目前にある第一四半期の實行については大體十五年度第四半期の割當額が實行基準となろう、局としてはかかる不明朗さでは承服出來なく要求しては勿論それより大きくそれの確定を急いでゐる譯なのだが、結局差支へないと思はれる手廻り物動で實行に着手するほかはない、本物動の決定は餘程遲れるだらうとみられてゐた

豫算の實行　新規事業が特殊なものに限られてゐるから物動とのにらみ合せ方では實行が難かしいとになるが、自分としては手廻り物動で必要事業から次々に着手して行く、工事の進行もそれによつて巧な工程の統制で斃動は防ぎ得られる積りである、幾分の缺陷が生じて來ることは情勢上問題ではない、さらに運用についてそれぞれの具體的な順位、方法とかいつたものについては話せない、工事前渡金制の實施は目下財務局主計課長が折衝中である

平元線全通　豫期したものより非常におくれたがこの半年間いかに局がこの開通に努力したかは恐らく當事者以外には想像がつくまい、その半島橫斷鐵道が躍進する西北鮮を連絡して、產業、政治、文化等の上に寄與する役割の大きさがこの苦心への報果であらう、關東大震災、經濟パニック等の外的事情に支配されて中絶々々を繰返した本線が、今日喜びの日を迎へることに至つたとの感慨は極めて深大である、現大村滿鐵總裁はじめ各地にある關係者ともまた喜びを頒ちたい、先輩の努力に思ひは馳せるのである、

關釜連絡船　春の多客季については少し積殘したやうだが大したことは未だ無いやうだ、三運航か四運航かは東京で折衝中だが、大體內地側ダイヤの關係で三運航制となつた、現在の問題は臨時でやるか、これを定期化するかで實質的には大陸州側のダイヤ編成が支配される關係から大きいことなのだ、このことの意見は云へない、漸を追つて解決するさ【寫眞は山田局長】

南滿重工業地帶　電力の不安解消
鴨綠江水電六月發電

【新京電話】各種產業の振興により最近における南滿重工業地帶は著るしい電力の需要の增加を示してゐるために昨年十一月以來電力需給關係の不均衡狀態を續けてゐるが、滿洲國における最初の水力電氣として六月に正式發電を開始する、鴨綠江水電の初發電が滿鐵所管局において大體滿洲國側に配電されることに決定をみてをり、これに伴ふ送電線建設も昨年來電業の手によつて着々進捗四月一杯には完成をみる豫定なので、南滿地區における電力の不均衡狀態は大體解止され更に阜新火力發電所の增設計畫が七月末完成をみる豫定で、この增設計畫によつて阜新給力は現在發電容量が倍加され電力供給力は相當強化されるので六月以後における同地二帶の需給不均衡による不安は解消される豫定である

無電台

公憤や希望の投稿歡迎●十四字詰五十行以内●係宛・紙上匿名・原稿には住所氏名明記のこと

外語の廢止

◇……最近、京日第一線における須川氏の所論の如き、まことに傾聽すべきである、由來、この第一級の職には直ちに實行すべきである、これでは、下意下達も、單なる口頭の官僚宣傳に過ぎぬ。

◇……女學校或は修業年限二ケ年程度の各種職業學校等における外語は全然必要がない、學務當局は、新學期より、斷然これを廢止するか或は隨意科目となすべきである、法令の改廢等を口實となし逡巡すべきでない。

◇……更に、該年度當局が熟慮せられるに拘らず、原因の一つはあるまいか、當局においても相當努力せられてあるは認むるも、外語の問題の如きはその論ぜらるることが原因であるが、未だ實行せられたるを聞かない、宜しく全廢を斷行すべきである（田川生）

朝鮮除虫菊製劑業組合總會

朝鮮除虫菊製劑業組合では二十四日午後二時より府民館に於て定時總會を開催、總督府側から農林、衛生、商工、燃料、企畫各局部係官臨席の下に組合員出席、組合長士合德身氏の挨拶あり、左記事項を附議可決した

一、目下申請中の昭和十六年度殺虫劑公定價格設立に關する依頼の件

二、昭和十六年度殺虫劑原料用石油統制に關する依頼の件

三、昭和十六年度鮮產除虫菊購入に關する依頼の件

四、王冠コルク及び錻力配給統制に關する依頼の件

五、鮮產殺虫液輸移出に關する依頼の件

農業團體の統合
石黑農相、協議會加盟者と懇談

【東京電話】急迫せる國際情勢に對處し農業團體法の今議會提出は取止めとなつたが、現下の食糧問題その他農業生產力擴充の急務なるに鑑み、分立せる既存各農業團體の實質的統合は必至の情勢にあるので、その後農林當局にてこれが具體案につき考究中であるがこれら民間各團體の意向を聽取すると共に十六年度農林豫算の說明を行ふため石黑農相は、廿七日午後四時より農相官邸に中央農林協議會加盟廿八團體代表者を招致して懇談することとなつた、而して石黑農相は今議會に於て農業團體統合は國家總動員法によりこれを行はざる旨を言明してをり、從つて實質的統合を行ふとしても結局各團體の職分調整を基本とし團體相互間の連絡強化を目標とする協議會の如きものに落着く以外に方法はないものとみられる、これに關し大體左の方法が考へられる

一、農業（帝農、產組）漁業、畜產、森林と業種別に連絡協議會を設け更にこの上に全般的協議會を設ける

一、現在の中央農林協議會をより強力なものに改編する

一、現下最も緊急を要する食糧增產の達成を圖るためには徒に多くを包攝して團體相互間の摩擦を惹起するが如き懼れを避け食糧增產と最も密接なる關係を有する帝國農會、產業組合間に中央地方を通ずる協議會を設ける

などであるが、過般の農林漁業團體統合の經緯にみられる如く各團體は本來の立場たるべき農漁民本位、國家本位の立場と著るしく游離した自己中心の非建設的なものに終始してゐる現狀に鑑み、右何れの方法によるも物質的效果は期待されず、當面を糊塗するに過ぎぬので農業團體の一部にはこれに對する嚴乎たる農林當局の態度を要望してゐる向もあり、今回の懇談結果は一に食糧增產と農業再編成に對する各民間團體の熱意と動向を示すものとして極めて注目される

夕刊後の市況

◇……朝取實物出來値　朝鮮無煙證新一六圓九、鮮證新八〇圓九、鮮化學一一圓八、朝鮮殖銀新三五圓〇、一四圓五、一一五圓〇、朝鮮理研金鑛二五圓〇、エタペイ新三〇圓五、特登新三六圓五、日曹パルプ二七圓二、理研金鑛新一二圓五、日曹新七圓九、出來高五、〇〇〇

◇……橫濱生糸後場大引

三月限 一五三〇　四月限 一五四五　五月限 一五四〇　六月限 一五四〇　七月限 一五四〇　八月限 一五四一

"會期は正味七日間"　議案は全部可決
京城府會審議終了

百萬府民の戰時下國民生活を規定する京城府會は、去る十五日開會以來彪大豫算二千四百七十二萬八千餘圓を俎上に審議すること丶こに七日間『會期は正味七日間』の快速審議を豫定通り實議して廿四日午後二時開會の第七日府會をもつて、六千餘に及ぶ議案の全部を原案通り承認これを可決し同五時卅五分閉會した

矢野府尹談

眞に和協一致の協賛を得てことに開會當初の申合事項たる、會期正味七日間を豫定通り實行したことは申すまでもなく白道實踐の翼賛府會である、高度國防國家建設の遂行に當り七日間を

放[illegible]

【大分】…陽春を迎へて大分市では十五日から一週間『植木市』が人氣を呼んだ

【熊本】…政爭の激しかつた熊本市會も翼賛の波に乘つて無黨、無派の市議俱樂部を結成した

【鹿兒島】…煙草の產地垂水町では煙草神社落成式で『百萬圓の獲得を期す』と決議した

【台灣】…十六年度台灣豫算五千萬圓のうち台北州は九百七十萬圓の割當

改組された半島青年團（三）
皇國臣民の錬成　生擴實踐に總進軍

指導基準に依る指導

今後の青年團指導については指導基準として掲げられた左記五項目が中心となることはいふまでもないところである

一、皇國臣民タル性格ノ錬成

二、内鮮一體生活ノ馴致

三、國防國家體制ニ應ズル心身鍛錬

四、團體的規律訓練ノ徹底

五、生產力擴充ノ實踐

右五項目とも何れも時局下半島の青年の負荷すべき重大使命に外ならぬのであるが、特に半島が內鮮一體の大目標を掲げて邁進しつゝある時に當つて、第一項の『皇國臣民たるの性格の錬成』と第二項の『內鮮一體生活の馴致』の二つの事項は青年團として最も力を注がねばならぬ事柄である。次に指導基準の各項について主なる實踐要目を示しつゝ說明を加へることゝする

一、皇國臣民たる性格の錬成

これには皇國精神の體得、敬神崇祖の徹底、皇國青年たる自覺の徹底、情操の陶冶、責任觀念の徹底、公德心の發揚、報國精神の昂揚等の實踐要目が示されてゐる

而して特に青年部、第一班（青年訓練所生徒たる者）に對しては『軍人精神の涵養』が要求される、第二班（青年訓練所生徒たらざる者）には『國語能力の培養』が第三班（二十歳以上三十歳迄の者）の年齡の長じてゐる者に對しては『社會向上の推進的中堅たるの自覺と垂範』が要請され、女子部には『社會奉仕活動の垂範』が示され、少年部には『明朗無邪氣なる氣分の培養』が舉げられてゐる、然し何分にも『皇國臣民たる性格の錬成』は月一度や二度の青年團の行事では出來るものではなく、團員の日常生活の常住坐臥の間に出來上つてゆくものであるから實踐事項としては皇居遙拜、神社參拜、神社前通行の際の脫帽敬禮といふが如く詳細に具體的に指示されてゐるのである。而して『皇國臣民たる性格の錬成』の上においては特に我國古來の祓禊精神の鍛錬といふことが今後力強く行はれることになつてをり、全鮮六百萬團員に皇國本來の『神ながらの道』を體現せしめんと期してゐるのである

二、內鮮一體生活の馴致

これが具現のため內鮮一體精神の徹底、國語の常用や使用日本的生活への馴致、日本的文化の浸潤等が舉げられてゐる、特に少年部は學校に在學してゐない團員のことであるから『國語力の涵養』と『衛生思想の徹底』とに力を致すわけである、實踐事項としての『日本的慣習、作法、禮儀への馴致』や『日本的衣食住の慣習』等は『內鮮團員の交誼』や『內鮮團員の共同作業』等と相竝んで指導者の最も心して努力すべき點であらう

三、國防國家體制即應の心身鍛錬

これが實踐要目として舉げられてゐるのは國防思想の涵養、忍苦鍛錬の徹底、時局認識生活の強化、國民總力運動の推進や參加、體錬の自發強化等である、これに關する實踐事項は時局の要請にかかる最大部面であつて、從來の青年團指導の色彩と著るしく異る點は正にこの點にあるともいへるであらう、今後は單に個人の人格的修養とか體力の增強とかいふ狹い意味の心身鍛錬に止らずに、青少年の心身は御國に捧ぐべきものとして高度國防國家態勢に即應するやうにこれを訓練し鍛錬せんとするものである、卽ち男子に對しては戰力增強を主眼とする從來の軍事的訓練に加へて國防化學防空に關する訓練が急速度に如實され、例へば自轉車隊組織による訓練や自動車運轉、滑空機等の訓練等が益々重要性を增してくるのである、女子に對しても救護作業や防空活動の訓練等が急務であることはいふまでもないところである

四、團體的規律訓練の徹底

これには團體活動の錬成と規律統制の訓練とが示されてゐる、これらのことは從來も青年團において重視し力を致して來た點であるが、時局益々重大なる折柄、國家生活、社會生活においては國民皆一體といふことが最も要請されてゐる今日、團體訓練の徹底によつて如何なる場合においても一糸紊れざる規律統制の樹立を青年團が示し得るやうになることが期待されてゐるのである、この場合の實踐事項として中樞となるものは兼しての『規律の嚴守』と『命令の服從』の二者であらう、この故にこそ團隊教練が重視されて來るのである

五、生產力擴充の實踐

これには勤勞精神の涵養、生產報國精神の徹底、增產の遂行、勞働の愛好等を擧げてある、開拓士の培養心の涵養、自ら生產に奉仕すると共に、青年は自らの生活刷新によつて國家の生產力を飛躍的に增加させるの熱意と實行力がなければならぬ、青年團の要目中重大な意義を有するのは實にこのことである、各自團員がその全力を盡して生產を增すの外職員一體となつてこの方面に活動することも大切なことである

青年團が團體的活動によつて或は開墾に或は共同耕作の經營に或は勤勞奉仕等に努力して生產力擴充へ積極的に參加することは半島時局下の國情に鑑みても極めて緊要事である、以上五項目に亘る指導基準についてその實踐要目を中心として指導方面の實踐事項を述べて來たのであるが、青年團一般に通ずる實施事項として忘れてはならないものは各種會合、講習會開催による徹底した指導訓練、各種事項に關する成績優秀者の表彰等である

指導上の留意事項

指導方面の大綱については既述の如くであるが、なほ指導上の一般的留意事項として左記の三項が掲げられてゐるのである

一、上部の團威と責任、下部の服從と信賴とを根幹とすると共に常に團員の自發的能動的創意の發揚に留意すること

二、國民總力運動に對して常に理解と熱意とを持たしめ同運動の推進力たらしむるやう指導すること

三、內鮮團員の融合一體化に努め皇國臣民たる性格の涵養を圖ること

右三項目の留意事項は指導基準の中に內包されてゐるものではあるが、特に留意して指導上萬遺憾なきを期せしむるため特記されたものである

次に青年部、女子部、少年部の各別に更に指導上の留意事項が明示されてゐる、その三部を通じて共通的に強調されてゐる留意事項は實際指導に當つては團員の教養程度の差違に宜しく留意して有效適切な指導を加ふべきことである、團員の國語能力の差異、教育の有無等隊員の教養程度は複雜であるから、畫一的の指導訓練のみでは不足なることに深く意を致して當らなければならないのである

なほ青年部においては『志願兵制度、青年訓練所への認識を昂め該當者は率先して志願乃至入所するやう常時よりその氣風を指導すること』が特記されてをり、女子部においては『實生活に適切なる知識技能を練磨せしめ率先して生活改善に努めしむること』が強調され、少年部においては『國語力の涵養』『體操又は簡單なる教練等により動作に規律節制あらしむること』等が特に要請されてゐるのである

最後に服裝の問題であるが、服裝は凡そ團體の統制と嚴肅なる意氣と希望に燃ゆる青年の指導上においては極めて大事なものである點に鑑み、錬成當局において研究の結果、青年部の團服は『國民服乙號』と定められ（但し從來の團服を引續き着用の場合は帶を除く）女子部の團服は個人活動にも團體活動にも好適にしてかつ乙女に相應はしく清新明朗なる感じを與へるものが定められたのである、尚少年部隊員の服裝は少年は概ね青年部隊員に準じ、少女は女子部隊員に準ぜしむることに指示されてゐる

今後全鮮の青年團員が漸次に規定された團服を着用し、朝鮮の青年團員たるの自覺と誇りに充ち滿ちた氣持を以て青年團の活動を展開して行くやうに指導して行つてほしいのである、以上を以て青年團の新體制の概要は盡きるのであるが、朝鮮の青年團として今後益々堅實なる發展を期せしめるためには、指導者の人的要素の充實と經費の物的要素の充實の二點が急務であることは今更言ふまでもない、これらの點については當局としても鋭意力を致すべきは勿論であるが、青年團の側に於ても各々積極的の方途を講じて所期の目的達成を期するやう切望してやまない次第である（終）

株式會社誠文堂新光社發行

機械・電氣・工學書・化學・土木

著者	書名	定價	送料
工學博士 山口修一	蒸氣機關工學（上・下）	上¥4.00 下¥3.50	〒21
工學博士 隅部一雄	內燃機關工學（上・下）	各¥3.00	〒21
東大教授 小川太一郎	飛行機工學	¥3.50	〒21
九大名譽教授 野中季雄	造船工學	¥3.50	〒21
工學博士 小林俊次郎	船用機關工學	¥3.50	〒21
工學博士 松本容吉	水力學	¥3.50	〒21
工學博士 海老原敬吉	精密測定機械器具	¥2.50	〒21
工學博士 內藤邦策	航空發動機並に計器	¥2.50	〒12
理學博士 橋本宇一	精密機械器具用材料（上）	¥2.50	〒21
熊本高工 大久保正夫	機械部分の設計	¥4.00	〒21
林宏 相田正一 永澤勝三 天野清 岡田嘉信 矢野道也	精巧機器	¥4.50	〒21
佐々木達治郎 井口賢 武田晋一郎	航空航海計器	¥4.50	〒33
理學博士 山田幸五郎	光學機械器具	¥4.50	〒33
高等精密教授 太田戊三	兵器	¥2.50	〒21
F.オバーグ F.Dジョーンズ著 森道雄	機械工作ハンドブック	¥9.50	〒33
工學博士 黑川兼三郎	電磁原論	¥3.50	〒21
前東電技術顧問 村尾栞	水力發電所	¥3.50	〒21
工學博士 山本忠興	電氣機械（上・下）	上¥3.50 下¥3.00	〒21
工學博士 篠矢芳郎	電力應用・電氣鐵道	¥4.00	〒21
工學博士 伊藤[illegible]二	電氣工事詳論	¥3.00	〒21
工學博士 小川若三郎	電氣材料の知識	¥3.50	〒21
稲田三之助	電信工學	¥3.50	〒21
稲田三之助	電話工學	¥3.50	〒21
稲田三之助	無線工學（上・中・下）	各¥3.50（下卷未刊）	〒21
國際通信技師長 中上豊吉	無線電信電話機器の調整及運用	¥7.50	〒21
遞信省技師 谷村功	無線用高等數學	別冊附錄つき ¥3.50	〒21
遞信省技師 谷村功	無線用數學	¥3.50	〒21
瀬田基久一	無線大辭彙	¥8.50	〒33
高瀬芳卿	實驗短波工學叢書（全8冊）	各¥2.00	〒21
高柳健次郎 千葉茂太郎 監 小林正次 修	最新テレビジョン工學（全6冊）	各¥1.50	〒21
理化學研究所 山賀益三	人絹とセルロイド	¥2.00	〒21
理學博士 大島正滿	冷藏と冷凍	¥2.00	〒21
吉村萬治	燃料の知識	¥2.00	〒21
北大助教授 林猛雄	測量學（上・下）	各¥4.00	〒33
工學博士 鷹部屋福平	構造力學特論	¥3.50	〒21
工學博士 小川敬次郎	混凝土及鐵筋混凝土の原理	¥3.50	〒21
工學博士 小川敬次郎	土木施行法及施行機械	¥3.50	〒33
工學博士 稲田隆	鐵道工學（上）	¥3.00	〒21
日大教授 成瀬勝武	橋梁工學	¥4.00	〒33
工學博士 山田陽清	河川及運河	¥3.50	〒33
東京市給水課長 岩崎富久	上水道	¥4.00	〒33
片岡安 吉田信武	都市計畫	¥4.00	〒33
工學博士 吉田享二	建築物の耐久性	¥3.00	〒33

科學畫報★學生の科學★子供の科學★　誠文堂新光社　東京市神田區錦町一丁目五番地
世界知識★無線と實驗★商店界★廣告界　振替東京6294・電話神田2126

第一公論社版
野澤富美子（創作集）　煉瓦女工　五百版　定價一・三〇 〒十錢
長女　二百版　定價一・四〇 〒十錢
上田三平著　日本史蹟の研究　五版　定價二・八〇 〒十四錢
上村哲彌著　親たるの道　廿五版　定價一・三〇 〒十四錢
後藤岩男著　伸び行け子供　八版　定價一・六〇 〒十錢
（東京市京橋區銀座二ノ二　振替東京六一八八六番）

公論　四月號　一圓
日本國難克服史　白柳秀湖
青年教師座談會
佛印事情……レイモン・ヴァグネル
松岡外相を讃ふ詩……中山忠直
◇市井漫唫（歌）……半田良平
◇寒明け前後（句）……加藤楸邨
朔風（懐古の歌）……八木沼丈夫
モデル供養……井伏鱒二
銀閣寺の庭園　吉永義信
バルカンと東地中海……大屋久壽雄
ニュートン（科學人物誌）　木々高太郎
世界の動き（六号陣營時評）
◇其他重要記事滿載◇
銀座二ノ二（振替東京六一八八六番）第一公論社
創作　中止した風……野澤富美子
凍土……富澤有爲男
悉皆屋康吉……舟橋聖一
茶の花咲く丘　十七才の天才　篠原咲子
◇ベルギーの友へ……濱野修
バルカンの門……野上彌生子
市井に聽く……矢野兼三
◇外交の新體制……日比谷太郎
國民運動と會議の性格　大串兎代夫
教育問答　長田新
公債・通貨・物價……西村光夫
◇金融新體制とその現實的考察……飯田清三
聯合共同體と經濟秩序……國弘員人
われら何を爲すべきか　日本經濟學現在と將來……大熊信行
輿論・結論　河上徹太郎　馬場秀夫　野崎龍七　太熊武雄　木下孝則　山崎誠一　佳田正一　喜多壯一郎
戰ふ日本の實力　貴族院議員 大藏公望　翼贊總務長 松前重義　報道部長 馬淵大佐　東日副主幹 阿部賢一　前富山知事 矢野兼三　文士評論家 尾崎士郎

●頭痛にノーシン●

パイロット萬年筆
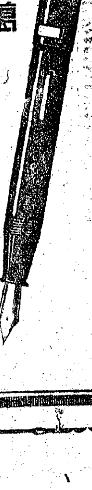
斷じて錆びない
パイロット自製不銹合金
¥2.00以上
優良至廉

これからは『速度』を
京仁驛傳競爭　練習にこの心得

京城、仁川間往復驛傳競走はいよ〳〵四月三日朝の十時總督府前を出發、五十五哩の走路に鐵脚の火花を散らすこととなるが、季節の既頭を飾るこの大會目指して最後の鍛錬をつんでゐる各團體のために鍛錬法の一端をのべよう

四月の大會へ間に合はすには遲く、終つて十月下旬ごろから直ちに道路競走にとりかゝり、この練習を集團的に融んで冬から春を迎へるのであらうが、若し冬の鍛錬を怠り、大會前に二箇月そこ〳〵の練習ではもう遲い、驛傳は少くとも精神的な競技であるから、これに備へるには半箇年の猛訓練は要るのだ

從來各團體の鍛錬ぶりをのぞくと大ていが一、二ケ月の練習で競走會にのぞんでをり秋から冬、冬から春の大會へと訓練する團體は稀だつた、かうした當面的短期間の練習團體のうちでも餘計に早くから練習してゐた團體が最後の榮冠をかち得てゐる

訓練々習は集團的でかつ協調的でなければならない、團體競走なるが故に團結と滅私の精神を養ふことに眼目があり一人でもおごつた力の者がゐればその團體がいくら精鋭揃ひでも何もならない、これはいざ大會となつて、一人の落伍によつてこれまでの競技における優勢が一擧に崩壞したといふ過去の歴史が、よく物語つてゐる

次は責任感の鍛錬である、驛傳はほかの球戯とか機械的な競技と違つて一定の長い距離を自ら走破、次の走者にその團體の義務と責任を傳へて引繼がせるのだから、若し忍苦力と責任感に缺けてゐるものが一人でもその團體にゐて、競技を中途で倒れたり、のびてしまつたり再起しないといふ思はざる災厄が惹起した場合あたり大へんである、京仁驛傳は往復で走路が約五十五哩、これを六人が六區分けて走るのだから、一人前の距離は約七、八哩内外で、これに備へての練習は、團體が毎年一かたまりになつて六哩程度の練習が妥當であらうが、週に一回、三哩くらゐを一氣に飛ばして速力的な方面を鍛へる一方、走路の中途に坂道のあるコースを選んで十哩くらゐの練習をつんで忍苦力と腰の强化を企てるのが京仁驛傳を目指した理想的な練習法の一つであらう

以上は大體、大會前半箇月、三月中旬までの練習法であるが、大會を四月三日に控へたとすれば、三月中旬以後は專らスピード方面の體得に心すべきである、六、七哩のコースを走るのに、例へば前半の二哩を精一ぱいに走つて中半の二哩はやゝスピードを落して更に最後の二哩は死力をつくして走り貫くといつたやうにする、この練習はもちろん毎日々々でなければならない、するとせつかくわれた耐久力がくづれ易いからである

最も肝要なのは競技會まで殘す十日間の練習である、この期間は今まで、猛練習のために疲かれた肉體と精神をうんと回復させる輕い練習であるべきだ、隔日に走り通すだけが練習法ではない、よく體の調子を調節して、十分な氣を養ひ最高のコンディションを作るべきである、それには短い距離でもよいからぴりつとした練習をやることである

しかし競走人はそれ〴〵の體質によつて練習法なり練習距離の量が決められることもあるが、この場合はまた別の方法が講ぜねばならないだらう【寫眞＝斷郊競走に鍛錬する獨逸國民】

第十八回全國選拔中等野球
下商悠々と勝つ
東邦、海草に辛く勝つ

【甲子園電話】大每主催第十八回全國選拔中等野球大會第二日は廿四日甲子園球場で下關商業對平安中學、早稻田實業對熊本工業、東邦商業對海草中學の三試合を舉行した

第二日第一試合

下關商業對平安中學戰は午前十時十分より森田、水野、浮田三氏審判平安中學先攻で開始、結局十一A對五で下關商業大勝す閉戰午後零時卅五分

平　140000000｜1
下　82010000A｜11—5

メンバー

（下）2右左中投3捕1代　中3投3遊 打

（平安）中田保樫村谷木庭合市　平光小高竹投八伊大上 ……

チームトータル

下關　26 11 6 10 1 0 3 17 4 9
安中　30 5 1 3 0 1 11 9 2 7

東邦辛勝對海草戰

【甲子園電話】（球場）甲子園（開始）三時十三分（終了）五時十六分（審判）天知、西村、布谷、（先攻）海草

▲ペツテリ（海草）＝眞田—赤水（東邦）＝玉置—神藤

▲四球—併殺（光田、大谷）（伊庭、光田）（末永、藤部）捕逸伊庭、藤村

海草　000000010
東邦　00010100A｜2A—1

▲二壘打、田中
▲試合時間二時間〇三分

メンバー

東邦　（略）
海草　（略）

▲チームトータル

東邦　23 2 2 1 2 0 2 5 1
海草　30 1 4 1 2 1 1 6 2

二重殺　南—森本
暴投　海草—眞田

第一日第二試合

海南對島田戰幹＝非力の上に興奮球も手傳ひ島田は自ら苦戰を招いた、しかも海南投手内山がピチッチングに平素の巧味を失つて無暗に速球を高目に送り込むのを藥もなく强振し、折角芽生えかけんとするチャンスを逸したのは島田の相變らぬ試合運用の拙劣を物語るものであつた

海南は八回に低目のインシュートとカーヴに牛耳られてなすところを知らず僅かに二つの四球に惠まれたに過ぎなかつたが九回佐藤が最初の安打を左前に呈するや酒井をして犧打で送らせ橋本四球内山の安打で一死滿壘とした後前田にスクイズを敢行させ、二壘手の本壘頭投で二點、更に金田にもバンドを試みさせて内山を還へし九死に一生を得て勝星をつかんだ、その裏島田は久保の三壘打によつて四球出壘の鈴木を迎へ入れ一點を挽回したが大量の失點を償ふに至らず涵に不本意の敗戰となつた

島田は三回無死で朝日奈を二壘打に出し、七回同じく無死で三宅を四球に出しながらサインの不徹底と走者の判斷から何れも憤死せしめたが、これもこの種の敗戰と切離せない

△第二試合

海南中學對島田商業戰は引續き午後零時四十五分より本田、名倉、久保田三氏審判海南の先攻で開始三對一で海南決勝戰同二時卅二分

島田　000000001
海南　000000003｜3—1

△第三試合

日新商業對志度商業戰は午後三時二分より村井、生駒、濱崎の三氏審判の下に日新の先攻によつて開始され三對零で四時四十二分日新の樂勝によつて閉戰す

試合時間一時間四十分

日新　201000000
志度　000000000｜0—3

全國都市對抗卓球
豫選區を廿二に擴大

第十回全國都市對抗卓球大會は八月十六、七の兩日札幌市公會堂で擧行されるが主催者日本卓球協會の要望に應へて本年度から豫選區を增設することゝなり豫て理事會で審議中、この程正式決定第一次發表した、從つて今年度から豫選區は六大都市が全部獨立して一區となり北海道、九州、朝鮮が夫々二區となり台灣が新に加つて從來の十四區が全廿二區となつたもので關東州、滿洲國、蒙疆、北支は夫々特殊地區と認めて代表派遣を認める

一、期日　昭和十六年四月一日から六月末日迄開催すること

二、參加資格　日本卓球協會加盟者

一、參加選手團　豫選區内各都市代表選手團體

◇豫選區　第一區北海道、樺太地方（札幌市）第二區奧羽地方（秋田市）第三區東北地方（仙臺市）第四區北陸地方（新潟市）第五區關東地方（千葉市）第六區東京市（東京市）第七區東海地方（岐阜市）第八區近畿地方（柳井町）第九區大阪市（大阪市）第十區中國、山陰地方（岡山市）第十一區四國地方（高知市）第十二區北九州地方（門司）第十三區朝鮮（京城府）第十四區青森市（青森市）第十五區札幌市（札幌市）第十六區横濱市（横濱市）第十七區名古屋市（名古屋市）第十八區京都市（京都市）第十九區神戸市（神戸市）第廿區南九州地方（宮崎市）第廿一區京城府（京城府）第廿二區臺灣地方（臺灣市）

立教大勝對立命戰

【京都電話】立教對立命野球試合は二十四日午後三時四十分西京極において西谷（球）中村、高橋、堀尾（壘）四氏審判、立命先攻で開始、結局十一A對一で立教快勝す閉戰午後五時二十五分

立命　000000001
立教　10210025A｜11A—1

ラグビー東西OB

【大阪電話】ラグビー東西OB對抗戰は廿三日午後二時半、花園球場で擧行、大接戰の末二六—二五で關東軍勝つ、これで關東は九勝三敗一引分の戰績を殘してゐる

關東25　25　關西26（18—8、11—14）

堀口對中村
拳鬪試合終る

【西宮電話】ピストン堀口對中村を主戰とする拳鬪試合は二十三日午後二時より西の宮球場特設リンクで折柄の細雨を衝いて擧行、堀口三回迄甲足悪い中村を痛打して勝利的優勢裡に試合を進めたが中村よく耐へて辛くも打倒を免れた

堀口（無所屬）判定　中村（中外）（十回戰）
櫛橋（不二）引分　伊佐川（神戸）（六回戰）
相澤（大統）技倒　栗（不二大阪）（六回戰）
增田（不二）引分　藤原（協和）（六回三分）
石田（不二）判定　柳（關西）（六回戰）

文藝春秋　四月號　定價六十錢

經濟新體制の實踐問題
經濟新體制は誤れる認識を是正し直ちに着手さるべき方法を提出す　谷口吉彥

ドイツの戰時經濟政策
直譯することは出來ぬが、その中に含まれる多くの示唆を汲みとらう　ドクトル ランフリード

産業家の國家的任務
官僚と産業人との認識の食ひ違ひは懇切にこの革新的産業人の頭腦にて分析さる　藤山愛一郎

革新を阻むもの
財界時局革新財界人の本質を批判し經濟新體制確立を要請す　島田晋作

政治實踐への道標
政治時局實踐性を喪失した議會を衝き明日の政治體制を語る　矢部周

地方指導者の決意
愛國の至情にうたれた實践への熱情に聽け

短歌・俳句
あけくれ……森三樹雄　平日……齋藤將之　近詠……伊藤嘉一　霞……星野立子

隨筆
清代の北京の刑場……仁井田陞　總州岩田井合戰……野村兼太郎　交通機關・蘭印の物産……桑島主計　戰爭と學者……末高信　仔兎の數……土井八枝　開成……暉峻康隆　瀧について……藤森成吉　發明……辻二郎　防人と豆……土屋文明　畫家の棲ふ村から……小島善太郎　大德寺を訪れて……吳文炳　三都の四季の唄……藤田德太郎　履霜……邑樂愼一　我國の死亡率……北岡壽逸

斯くあるべき翼賛運動　群馬縣　町田三郎
時局十年の大道　長野縣　池上隆祐
議會的法治意識を排す　茨城縣　永井三郎
新農學の理論と實踐　靜岡縣　大井上康
一縣勤皇への敢闘　神奈川縣　佐々木武雄

國民的翼賛運動の展開　座談會
地方に燃え上つて全面的翼賛運動の實情を知れば知るほど我々はその發展に大いなる期待を持つとともに明日の日本の姿を豫見する。
▼出席者▲　小野武夫　阪本勝　中村彌三次　廣瀨健一　本莊可宗　町田辰次郎

濠亞地中海の爭霸戰　匝瑳胤次
經濟戰場としてのバルカン　アイラ・ペチャン
バルカン・地中海戰略論　大場彌平
攘夷論者の渡歐　澁澤秀雄
澁澤榮一翁の渡佛日記、彼が後年の經濟界指導者となる基礎
兒童文化の第一線　宮津博
兒童演劇に精通する筆者の深い文化への愛情！
ナチスへの理解　大串兎代夫
我々は正しくナチスを理解せねばならぬ。松岡外相も行つた。我々はこの一篇によつて明るい眼を開かれる。
菊池寬賞決定發表
譯語漫談　矢野峰人
話の屑籠　菊池寬
悲願に立つ文學　尾崎士郎
銃後國民訓　募集
國防と技術　鼎談會
宮本武之輔　梶井剛　松前重義
南方通信　廣東から　平野義太郎
支那社會の本質究明に努力を續けられてゐる氏が、南方支那の現實を如何に批判するかの基礎的資料
中支報告　北京と蘇州　林廣吉
その支那風景に對する感懷も娛しく、而も眼は蘇州地方の養蠶業に向ひて對支經濟工作に示唆する。
社會小說　企業家　榊山潤
此處に描かれてゐるのは資本主義社會に於て利潤追求に狂奔する企業家達の飽くことを知らぬ策謀の姿だ!!
小說　早春の旅　志賀直哉
小說　春日　火野葦平
小說　紙一重　里見弴
▼口繪▲　薔薇　安井曾太郎
一頁評論
◉短歌 ◉俳句 ◉碁 ◉將棋 ◉目・耳・口 ◉演劇 ◉映画 ◉スポーツ

東京市麹町區内幸町二ノ一　振替東京一七〇六三番
文藝春秋社

商業登記公告
〔本文細字不明〕　寧邊支廳

法人登記公告
〔本文細字不明〕　釜山地方法院

商業登記公告
〔本文細字不明〕　金化出張所

商業登記公告
〔本文細字不明〕　海州地方法院

大田地方法院

阿波共同汽船仁出帆
天津大連行　長山丸　第三壽丸　京津丸　大連芝罘行　日高丸
阿波國共同汽船會社代理店　仁川府海岸町　株式會社野口商會　電話四二一、一七二番

尼崎汽船出帆
神代丸　秀吉丸　玉榮丸　赤城丸
合名會社尼崎汽船代理店　仁川府海岸町　高杉商店回漕部　電話一一〇番、一〇一〇番

大阪仁川出帆
大阪行　釣山丸　鴨緑丸　名古屋行　津丸　日長陽丸
内地各港及各地行接續通シ貨物取扱候
大阪商船株式會社仁川代理店　株式會社慶田組

辰馬汽船仁川港出帆豫告
天領丸　阪神行　興龍丸　海州行　興亞丸　大連行　辰龍丸

感冒と化膿性疾患に!!
化膿の病原たる淋菌、連鎖狀球菌、葡萄狀球菌等の各種球菌を衝き、これを撲滅するズルフォンアミド劑はその發見以來既に數年、幾多の研究段階的製品の簇出をみたが、眞に人體の解毒機能に即應する化學構造の發見合成によつて、その副作用を最少に減弱せしめ、その治療效果を最大に增强せしめ得たもの、實にレギオンの出現にほかならない。
レギオン　こそは、在來のものと化學構造の異つた、最も進歩した化學療法劑である
適應症　急性慢性並に淋疾　化膿性婦人科疾患　齒槽膿漏・扁桃腺炎　丹毒・中耳炎　感冒・肺炎等
各藥店に販賣す。品切の節は直接本社へ御照會を乞ふ。
レギオン錠
製造發賣元　大日本製藥株式會社　大阪市東區道修町

驅虫による國民保健運動
健康のため驅虫なんぞ眞先に
虫下しに　マクニン錠
よく效いて・害がない　くみ易い

ご家庭を明るく健康に
田邊發賣品
お子様方やご婦人お年寄の可弱い体質にも、胃障害其の他の後害が全くない上に、服み易く、效めも速いノーパポン錠が何より…と、かぜの流行る今日各ご家庭で特に賞用されます。
感冒も頭痛も一掃　ノーパポン錠
四十錠●一圓●三十錢

中鮮京日

京畿道通信網
仁川支局(電話三五七番) 永登浦支局(同 三一六番) 開城支局(同 四一五番) 水原支局(同 三二一番)
長湍、汶山、江華、廣州、平澤、驪州、華川、安城 各通信部

轉失業者救濟に 商議の活動を
第二日の仁川府會

【仁川】府會第二日は廿四日午前十時五分開會、歲出臨時部經常町營埋立工事費から審議に入る、出席議員廿名、警防費について
▲金森議員 海上船舶に對する防火設備を考慮してゐるか
▲此本番外 陸上の防火設備も完成されてゐない今日、多額の費用を要する見込みの海上防火の施設は今至急に實施されないが近く海上防空聯合會があるからその際の道の方針によつて善處したい
▲岡田議員 統制經濟、計畫經濟は今事變の勃發によつて實施されたやうに一般に誤解されてゐる向があるが、これ等は外國に比べれば二十年も遲れた形にあることであり、これを一般に認識させねばならないことであり、これを一般に認識させまたこれによる轉失中小商工業者の相談所といふものを府商業課の方に設けて貰ひたい
▲永井府尹 これがためには商工會議所內に商工相談所があるが餘り活動してゐないやうに思ふもつと活潑に活動して貰ひたいと思つてゐる
▲中條議員 總力聯盟の幹部にいかゞはしい行爲があつたといふことを耳にするが、これについて府尹は如何に處理するか
▲永井府尹 この問題に關しては府會において答辯するのは筋違ひのやうに思ふが、周圍の事情を考慮して善處する
▲松本議員 神社參拜、入營者の見送り等に際し公職者、または聯盟の幹部等の顏が少いが、これで府民を善導して行くことが出來るか
との質問に對し懇談に入りお互ひが協力して最善を盡すやう打ち合せ零時十五分休憩、午後に入る
▲矢岡番外 警備に關して共同宿泊所を一部改造して託兒所にする心構へである
かくて一週千里に歲出經常部の第一讀會を終り第二日も無事午後四時五十分終り第三日は廿四日午前十時開會

綜合公設市場 もう一年御辛抱
第二日、永井府尹答辯

【仁川】府會第二日は廿二日午後一時開會、出席議員廿二名、永井府尹臨席の下に第一日に引續き歲出經常部物件費から審議に入る勞務諸費に入つて
▲金森議員 これには共同宿泊所が含まれてゐるや否や
▲今岡番外 含まれてゐない、共同宿泊所に現在宿泊してゐる者は一ケ月も二ケ月も長期間宿泊し下宿屋の觀を呈してゐるので廢止する意向である
▲金森議員 宿泊所々期の目的は仁川の發展に鑑み就職にきて一時困る人のために設立されたものであり一種の公共事業であるその趣旨に反するといふのは當局の運用方法が惡いといふ結果になりはしないか、永井府尹の意向は如何
▲永井府尹 將來有料の大規模の宿泊所を造る前提として廢止するのである
▲鄕土館費に入り
▲中條議員 さしづめどんなものが陳列されるか
▲今岡番外 歷史的なものを各方面から蒐集しつゝある、それ等を陳列する
ついで公設市場費につき
▲金森議員 綜合公設市場をもう一ケ所建設することになつてゐたがその後どうなつてゐるか
▲永井府尹 三ケ所考へてゐるが本年は相當大きな起債事業があり、もう一年待つて實行したいと答辯、二時四十分一旦休憩、同五十分再開、松本議員のユーモラスな調子で警備問題につき一齣じたてれば議場に一陣の哄笑湧く、更生館費に入り
▲金森議員 更生館を島に移轉することは誠に結構なことである

開豐郡の增米目標 各面一律に一割三
肥料七萬二千叺も手配成る

【開城】開豐郡十六年度の米穀增收目標は三十二萬石であるが、右は十四ケ面に對し從來の基準收穫量に對し一律に一割三分宛の增收に邁進せしめるもので、これに伴ふ水稻作肥料の總量は七萬二千三百八十叺でその中五萬三百五十叺は府內肥料商から購入、殘りの二萬二千三叺は郡から直接各面に配給することになつてゐる、府內から配給をうける肥料の內譯は硫酸アンモニア二萬六千叺、硫安三千叺、硫化アンモニア千六百叺、過燐酸石灰二千七百五十叺、綿粕七千叺

中西面一〇六五▲南面三六八七▲西面一三七〇▲北面一四二一▲嶺北面一七八▲嶺南面四七六八五▲青郊面一六四六▲鳳東面三六八五▲中面二二六八▲上道面八八二▲臨漢面一五二八▲興教面一五四七▲大聖面三一一▲光德面八三八

中西面一、一六九▲南面一二三〇▲西面七四〇▲北面一八五〇▲嶺北面四八〇▲嶺南面七三五▲青郊面九二〇▲鳳東面七三五▲中面一一〇▲上道面一一〇九▲臨漢面八六〇▲興教面六七〇▲大聖面五五〇▲光德面一三〇〇

以上は主として水稻用で、棉花用は左の通り

林業打合會

【鐵川】郡林業係では植樹期にあたり十九日午前十時から郡守室に各面林業係を召集し打合會を開き左の事項を附議し午後四時閉會した

總起ち、叺へいどむ
擧道、割當達成へ邁進する忠北

【清州】叺織增産へ今、道內の官民と農村が總力を擧げて起ち上つて勇躍邁進中だ、目指すは本府割當て枚數の八百五萬枚、さきに本道で與へかけて各郡へ割當てた合計九百十一萬枚達成である、盛上げせる叺の緊急情勢を打開して時局の要求に應ぜん、これこそ銃後農村の任務だ、飽まで叺增産へ、斯うした涙ましい氣魄が全農村に漲つてゐるではないか、そこへ伊藤知事以下道當局部が總出で督勵を加へるため、それが又大きな刺戟となり我が部落のため我が面、我が郡の名譽のため必ず共に割當枚數を生産せんと猛烈な競爭まで醸成し日を逐ふて生産枚數はぐんぐん激增して行く、鎭川郡は割當七十萬枚を夙に突破し續いて丹陽郡が十六日を以て割當枚數六萬枚を突破せる報告が道農務課へ飛んで來た、この丹陽郡は農村民といふよりも山村民の多い僻陬地で今までの叺織經驗は取上げる程もなかつたので、この丹陽郡が一躍六萬枚を突破し第二番目にゴールへ入つたことは本道の叺增産運動にとつて頗る意を強うするもので他の郡も今を盛りとゴール目指して驀進中である、この調子だと本月末までに九百十一萬枚の八割以上を生産する見込みだ、朝鮮農會主催の叺織競進會で堂々入賞するであらうことは請合ふたやうなもの、だが油斷は大敵、他道でも本道以上の馬力を出してゐないとも限らぬから農民よ、最後まで頑張れ

森林保護取締▲山火防止▲木炭增產▲紀元二千六百年記念事業▲私有林野伐採指導▲民設造林地の擴張▲家庭用薪炭給源確保▲愛林獎勵指導▲砂防工事治林實施指導▲愛林強調週間實施▲愛林模範部落設營

清州邑新豫算 卅五、六萬圓台

【清州】府昇格を目標に控へた躍進清州邑の十六年度豫算案は藤原邑務主任の手元で各般の資料に檢討を加へつゝ邑の凡ゆる情勢と睨み合せて目下編成を進めてゐる、編成方針は經費の節約が根本をなしてゐるとはいふものゝ年と共に飛躍する邑の情勢に順應して建設的な施設を要するものが多々あるので豫算總額も從つて膨脹して十五年度より一躍十萬圓程度增加して三十五、六萬圓台に落着くものと觀測されてゐる
藤原邑務主任の腦裡に浮んでゐる新しい施設、換言して邑當局の新規事業面に織り込まんとする新規事業を探究して見ると先づ既報の通り住宅難緩和のため五萬五千圓を投じて公營住宅十六戶を建築、その財源は起債に仰ぎ次は都市として不可缺の施設であり市民に生活必需品を供給せんとする公設市場を邑費一萬二千圓で建設、下層階級に低利で金融すべく邑費一萬五千圓で公益質屋を設置、之に對しては一部國庫補助がある筈で運轉資金一萬五千圓は起債、これも都市施設であると同時に國策線にも沿うてゐる職業紹介所を用地買收まで合せ總邑費一萬二、三千圓で建築しこれを國に寄附することになつてゐるが財源は起債する計畫である
右劃期的な四大新規事業だけでも十一萬圓位になりこの事業計畫を織込むことによつて新年度の清州邑豫算案は例年に見ない生彩を放つは勿論邑政も著るしく活潑性を帶びて來るものと期待されてゐるが、更に年度途中に於て追加豫算で市街地改良事業も起す筈で十六年度豫算案には伸びゆく清州邑の面目が遺憾なく躍つて來るだらう、なほ社會事業として細民共同宿泊所、授產所、託兒所等の設備も必要を來してはゐるが矢張り財政が許さぬので將來の問題として殘してゐる

現患卅二名
痘瘡更に發生

【清州】道內の痘瘡は去る十四日現在發生四十二名であつたがその後更に發生し二十日現在四十六名に增加、うち死亡六名、全治六名で現患は三十二名である

成績不良
地代家賃調查

【清州】改正地代家賃統制令が七月一日より施行されることとなつたので本道ではこれに先立ち家賃の適正標準を定むる必要から清州邑內地代家賃の全面的調査に着手し道が主體となり郡、邑當局を動員して家主及び地主に調査票を配付したが記載方法が分らぬためか係員が懇切に指導しても白紙であらう、期限が本月末日までであるのに未だ一件も調査票を提出してくれないのには係員達も閉口の模樣で分る部分だけでも記入して早く返して貰ひたいと本調査に對し家主、地主の協力を要望してゐる

危い高壓線

【清州】これは危い!去る二十日後一時半頃、清州邑本町二丁目木宮商店前の電話高壓線が切斷され通行人々を吃驚させたが電氣會社側の迅速な處置で幸ひ人畜には被害がなし

憧れの道場へ!
各郡の粒撰り四十名 議政府農事訓練場入所式

【議政府】京畿道議政府農事訓練道場第五回入場式は廿日午前十時から同場講堂で擧行、入場生は各郡から選拔された意氣熾溢たる將來農村更生指導に立つ中堅青年で修了の曉は道內各邑面に配置さるべき有爲の青年四十名である、宮城遙拜、國歌奉唱、武田道農務課長の訓示、京畿道知事告辭(佐伯農政課長代理)來賓祝辭、入場生誓詞奉讀をもつて閉式したが、入場生は左の通り
【高陽】平田大鉉、完山濟得【廣州】安井德平【楊州】金江在鶴【漣川】平沼東佳、朝本鶴平【抱川】岩村濟、松田壽浩【加平】國本義成【楊平】文本德基【驪州】楊山昌英、原田政吉【長湍】國本元淳、金山虎雄、【利川】清原秀政、金田德在【開豐】李家貞鎬、西原龍鎬【安城】金子光秀、安田【平澤】華山時弘、江城弼鎬、中村鶴龍【水原】松原武彥、宮本在鎬、平本相國、山村隆義【朝豐】結城源濟、松岡東濟、宮本信根【始興】吳本相浩【金浦】山本元永、成田英模【富川】西原丰哲、金山在熙、安永重龍【江華】高島德熙、國本春植【坡州】菊本根熙、德原重元

夜間の"國語學校"
幼稚園を利用して開催

【清州】近時半島人の向學熱は子供といはず大人といはず非常に旺盛となつて來た、殊に家庭防護組合のありし日の訓練や防空演習その他の行事に街道へ飛び出した半島婦人層が番號や皇國臣民の誓詞、或は理事長、班長の言葉が解されぬ等と種々の不便が大きな刺戟となり國語を習得せんとする熱が勃然と盛んになつてゐるが之等家庭婦人を收容して國語を敎へる機關がない、總力聯盟忠北支部が家庭婦人講習會を開設することになつたのも、この半島婦人層の要望に應へるためであるが更に私財を投じて清州幼稚園を經營し敎育方面に多大な貢獻をして來た清州邑本町二丁目上田滋次郎氏も不幸にして學校敎育を受けなかつた半島人男子にして廿歲以下の者を收容し國語普及を圖るべく現在の清州幼稚園を利用して夜間"國語學校"を開設すべく目下道當局へ認可申請中で四月早々から開校大體四ケ月間を期間とする計畫の模樣である
かく家庭婦人講習會といひ國語學校といひ半島人に國語を普及せしめんとする機關が續々生れ出づることは最も時宜を得た施設で出來ることなら各町別にでも斯る機關の設置實現が望ましく他の篤志家の蹶起を要望してゐる

農業勞働者の賃金を協定
四月一日から實施

【清州】輓近、農業勞働者の賃金が昂騰する傾向顯著なるものあるに鑑み本道ではこれが賃金を協定または公定し漸次統制を全うしつゝある勞務者の引拔爭奪を防止し勞務供給の圓滑を圖り以て戰時下食糧その他農産物の增産を確保し農業經營の合理化を圖るは勿論、他方土木、鑛山、土木建築關係勞務者の賃金の均衡を保ち賃金統制の圓滑なる運用を期すべく各郡農會をして農業勞務者の賃金協定をなさしめ來る四月一日より實施せしむる方針でやがて協定の標準が明示される筈である

植樹の徹底
愛林強調週間の心得

【清州】來る四月三日の神武天皇祭當日は第三十一回記念植樹日だ顧みれば明治四十四年四月三日、寺內總督が自ら鍬を取つて植樹の範を示して以來この日を記念植樹日と定め年中行事の一として每年全鮮一齊に實施され綠化運動に貢獻せるところ大なるものあることは勿論、植栽樹の早きは旣に利用期に達し用材、薪炭材として利用され或は風致の維持、水源の涵養等にもその效果見るべきもの尠くないとは今更喋々を要せぬところである、然るに事變以來、木材、木炭その他林産物の需要激增に伴ひ森林の濫伐を誘致し漸く綠化の域に入らんとする林野の荒廢を招來せんとする虞があるので本道では各種の植林施設を擴充強化した外一昨年より更に愛林綠化運動に拍車を加へ森林資源の涵養、愛林思想の普及を圖り各種林産物の保續に寄與するため同記念日に前後き一週間を愛林強調週間と定め本年は既報の通り四月八日までの同週間中に部落を中心とする各種の實踐的綠化事業を實施することになつたが國民總力本道聯盟では都市、農山村共に愛國班員を出動せしめて本週間實施に協力を促す一方、丁目等の各種聯盟においても成るべく植樹實施の徹底を期せしめることとなつた

皇軍感謝展

【清州】既報=本道聯盟、軍事後援聯盟共同主催の下に傷兵品に對する銃後國民の認識を深めると共に銃後々援事業の強化に資し一面、皇軍への感謝の念を涵養するため陸海軍部及び國民總力道聯盟後援で開催する作品展覽會は"皇軍感謝展覽會"と改稱して愈よ二十三日より道產業獎勵館階上で蓋を開け二十五日まで三日間、每日午前十時より午後五時まで一般の縱覽に供した

戰死傷公吏弔慰金

【清州】今次事變發生以來、本道內官公吏及び囑託職員は二回に亘つて軍事後援聯盟金と合せて戰死傷官公吏に對する弔慰金及び見舞金を醵出し道聯盟を通じて戰死傷者に對し各聯盟を通して贈呈して來たが事變の長期化に伴ひ贈呈金額も多額に上り旣に醵出せるものは全額贈呈を了つたので今般更に次の通り四月末まで戰死傷官公吏に對する弔慰金及び見舞金を醵出し贈呈することになつた
高等官及同待遇者俸給月額の百分の一、五▲判任官及同待遇者同百分の一▲道巡查補並囑託雇傭人同百分の〇、五▲國民學校職員及學校職員は道職員に準ずること

良道校學藝會

【江華】良道小學校では廿日午前十時卒業式を終へ學藝會を開催、一般父兄多數を喜ばせた

シネマ

瓢館 【仁川】廿六日から上映▲松竹大船映畫 清水宏監督作品『みかへりの塔』橫山準、笠智衆、三宅邦子主演▲全勝キネマ映畫『嵐れの軍艦』富士幸三郎、三浦光子主演▲文化映畫『望遠鏡』▲日本ニュース

東寶映畫劇場 【仁川】廿六日まで上映▲廿世紀フォックス社日本版映畫『テムプルちゃんあくは』シャーリー・テムプル主演▲ユナイテッド社映畫 ウイリアム・ウエルマン監督『スター誕生』ジャネット・ゲイナー、フレデリック・マーチ主演▲日本ニュース

挺身、鄕土の鑑
涙ぐまし推進隊活動

【清州】國民總力運動の強化徹底を期する上に挺身隊ともいふべき推進隊員の蹶起に俟つべきもの多大であるが殊に本道內百二十六名の推進隊員は總力運動の崇高にして重大なる使命を自覺して若き血汐の流るる愛國の至誠を捧げて國民總力推進の本領を發揮し自ら陣頭に立つて勇往邁進してゐる今、次のやうな最近における道內推進隊員の溌剌的な實績から各隊員が如何に活潑不斷の活動を續けまた總力運動の推進強化にどれほど貢獻してゐるかを推察して見よう

宮城遙拜 宮城遙拜の意義を徹底的に認識せしめ聯盟員に對し愛國心より沸々宮城遙拜を實施せしむる一方推進隊員自ら宮城遙拜場を設置する等率先期して全家族打揃つて宮城遙拜の時間朝七時五十分には宮城遙拜の實踐に努めてゐる

國旗の尊重 常會を利用し聯盟員に國旗に關する觀念を普及せしめ國旗の揭揚並に取扱に關する心得を說明し正しき揭揚と取扱に誘導し又各自の家庭を巡回しその實情に付再檢討をなし萬全を期すると共に不完全なる國旗の持主に對しては完全なるものに取換へしむべくこれが相談に應じ國旗の尊重に努めてゐる

默禱の獎勵 正午の默禱實施に關しては昨年十月以來正午サイレン(サイレンなき場所においては部落集合鐘)を合圖に一齊に實施してゐるが推進隊員はこれが徹底を期するため各官公署員と協力の上「正午の默禱」と大書せる旗を持參して時間約三十分前より各家庭を訪問又は街路に進出して一般民衆に本趣旨を周知せしめこれが徹底を期してゐる

常會の勵行 聯盟結成以來隊員は良く常會の趣旨を理解し實踐躬行以て範を示し各自所屬の部落聯盟及び愛國班においては勿論近隣の部落聯盟及び愛國班に進出指導督勵を加へ常會の徹底を期してゐる

志願兵の應募勸誘 二月上旬より各面聯盟に於て開催せる志願兵趣旨の宣傳に關する講演、講話會には必ず參席して趣旨の宣傳と志氣の昂揚に努め適齡靑年者に對しては積極的應募方を勸誘した

叺織及貯蓄の獎勵 叺の增産を目標する當局は面聯盟の指示に應じ部落聯盟理事長及び愛國班長と協力の上叺織の指導をなしてゐる、叺による收得金は出來る丈貯蓄せしむる等貯蓄獎勵に付ても極力努力中

國語普及並に諺文講習會開催 夜間を利用して國語普及を目的とする講習會を開催し推進隊員自ら講師となり簡單なる國語を普及せしむる一方無學者に對しては諺文講習を開催してゐる

廢品回收の督勵 各愛國班長宅に廢品回收箱を設置せしめ每月愛國日には班員は必ず廢品一種以上を所屬の班長宅に持參する樣巡回指導を加へなほ班長又は愛國班の基金又は皇軍慰問金として獻金する樣指導してゐる

九名立候補
忠州學組員

【忠州】けふ廿五日の學校組合議員改選期を控へ既報の如く選擧戰線は激化してゐるが廿四日に至り左の九氏が一齊に立候補を屆出た、これで定員に二名超過することとなり二、三名の候補者を除き何れも新進、就中若き顏ぶれが多いといふ點に例年に見ない選擧戰線の異狀を呈し一般の注目の的となつてゐるなど九名の立候補者は左の通り
田中房芳、村上爲人、中島昌次、宮澤寅男、坂元武夫、長谷又治、上田勇次郎、松本作一、向井節一の諸氏

清州邑圖番發賣

【清州】躍進清州邑の手引でもあり土地購買或は建築等に非常に役立つ"清州邑地番圖"の賣價は本府へ認可申請中のところ一部十圓に公定されたので本町一丁目京城日報販賣所で發賣することになつた、部數に限りがあるので希望者は賣切れぬうちに至急申出られたい

お茶うけ

◇……卒業式も濟んだばかりの昨今、もう何處からも拘束もうけない自由の境涯に戾つたといはぬばかりに、到る處に、まるでコンパスが步いてゐるやうな姿のハイヒールの連中が急に多くなつたのが目立つ
◇……見るからに非活動的で、眞面目な生活とはかけはなれた非國策的なハイヒール、然るを何故彼女らは履かれるのだらう
◇……一體女學校で彼女等は何を聞かされたのか、何を學ばされたのか、足先にしたのか、正に中等學校を卒へ銃後婦人の中堅となつて眞摯に國家に奉仕すべき者の連中にしてこの通りだ
◇……學窓の春に、犧牲の腐つたこの心構へ、反省をうながす所以【開城】

フケ・カユミ …が人一倍多い方に!
拔け毛・ウス毛もみんなこれが原因!
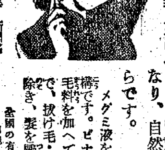

毎日のお手入れに!
これからフケ・カユミの目立つ方はお氣をつけください。毛髮を成長させる榮養分を奪つて拔け毛が多くなり、自然と薄毛になるからです。
メグミ液を數滴、これだけで結構です。ビナンカツラに數種の發毛料を加へて效果を强めてあるので、拔け毛・フケ・カユミを完全に除き、髮を艷々しく濃くします。
全國の有名デパート・藥局にあり 內地公定價・九十錢(一月分) 一円廿五錢・二円六十錢
●試用瓶 進呈・新聞名記入東京神田主婦之友社へ
主婦之友社の メグミ液 養毛・フケ止
賣藥部外品

富山房新刊
明日の日本語 島田春雄著(明日新聞東京本社)
國語問題解決の一指標たらしむべく、新聞人たる著者が國語問題に就て世に問ふ國語論。昨日と今日の日本語に明察を加へ、そこから明日の日本語確立の方法と方向とを見出し、家庭・學校・新聞・ラヂオの用語を俎上に載せ、健康な國語から日本語の根本理念を說く。
價一・八〇 〒九・四頁
目錄進呈 東京神田神保町 振替東京五〇一

佛蘭西の對外文化政策 マティアス・シュワーベ著 石橋長英譯
―海外宣傳、その根本原理と前提條件―
友邦獨逸の宣傳戰成功の秘密は何かといふに、外國の對外文化政策の研究に負ふ所が大きい。獨逸は多數の研究學者を動員して、外國の對外文化政策を研究せしめ、その成果を攝取すると共に、一般の讀物として國民一般に弘布した。今、その獨逸の翻譯を刊行して、以て日本のための他山の石とする。
規格B6判 價一・二〇 一五六頁 〒・一〇

經濟團體總覽 東京商工會議所編
全日本八百七十有餘に上る經濟團體・團體會社の名鑑である。內容の新しさ…經濟團體の再編成が國策的に企圖されつゝある時、本總覽は統制・經濟團體相互の立場に於て、不可缺の現實性をもつく、その利用性は絕大であらう。
價二・三〇 〒・一〇

イーリアス 土井晩翠譯 價五・八〇 〒・一四
隨筆 伯林の月 東鄕實著 價二・八〇 〒・一五

結核菌の衰滅による治癒
肺結核(各期) 肋膜炎(乾・濕性)
腸結核・腹膜炎・喉頭結核
肺尖・肺門・カリエス・痔瘻
ダイレクト(內用)
本劑は、結核療法に最も切望された直接治療劑として成功せるものにして、胸脂酸・特異テルペン系化合體の化學的相乘作用による直接効果は、身體組織內深く結核病竈と離れ、直接作用し、菌の皮膜を溶透して直接に菌體を殺滅し、新生增殖せしめつゝ直接作用に必要なる自律神經系の賦活と、病細胞の代謝障碍除能とにより、原因より結核菌の全面的排除と、治療機轉に必要の衰滅による安定せる治癒に入らしめます
呈贈 文獻・解說 新聞名記入 申込次第 無代送呈
藥局に有り 七〇球入…五円・二〇〇球入…十二円 特大用…五十円・藥局に品切れの節は直接注文乞・東京・京橋・木挽町七
發賣元 明隣商會研究部

イカリソース
日本ソースの草分け

一滴二重効果!
クリームと化粧水の効果を一品でかねた最適の濃度の新乳狀クリームですから、少量でよくのびて肌の新陳代謝を促進させ、皮膚障碍を豫防して健康な美肌になります。
化粧下・髭ソリ後に最適!
マスター乳液A
公定價格 八十五セン 一番乳液 四十五セン

賣藥部外品

新製 美神丸
全快者が多い婦人科藥
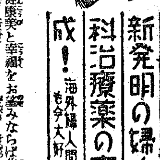
新發明の婦人科治療藥の完成! 海外婦人間でも今大好評
御婦人が本當から健康美と幸福をお望みならば先づ障害をなす婦人病を克服なさい。本病は複雜な病原因―冷え込み、心身のつかれ、月經時の不攝生、ホルモン異常、惡性病毒の感染のため女性の生命線子宮、卵巢、ラッパ管が蝕ばまれてゐるのであります。その結果コシケ月經不順、月經痛、冷え症、內膜炎、下腹の引吊り、肩腰のこり血の道、顏肌のアレ小皺、美容の衰え、ヒステリー、流早産、子寶が惠まれない等の症狀が續發するのであります
家庭でこの不幸な婦人病を根本からお治しなさるには 諸向の高級婦人藥、新製美神丸を御愛用下さい。他藥には類例のない新發明の効力強化劑「快美」を無代添附し、美神丸との綜合効果は恰も專門醫の外科手術、灌洗、ホルモン注射と同樣の特殊作用を現して、病患部の奧部まで浸透し病原から症狀まで殘らず全快させます。故に全快者が多く、專門醫も自宅治療に理想的だと推奬してをられます。一球が七日間有效!自宅で手輕にごく內密に婦人病を治したい方々は是非ぜひ御愛用下さい
定價 三週分一圓十錢、五週分一圓八十錢、十週分三圓五十錢 藥店で品切れ又は不便の時は本舖へ振替、カワセ、切手代用でご注文下さい
有難い程よく効く
實驗お禮のお手紙を差上ます 妾は長らく子宮病で苦しみいろんな藥に迷ひました揚句美神丸に氣付き、二十球程使用しましたらスッカリ快復しました。誰にも知られず、仕事をしながら治しました………(後略) 和歌山縣鮎川村 城かね子樣より
本舖 大阪市東區南久寶寺町堺筋 宮內善進堂 振替大阪五七番
無代進呈 京城日報で見た試藥送れと書いて今スグ本舖へハガキでお申込み下さい。始めての方に限り新製美神丸 一週間分 婦人衞生寶典 一冊 その他貴重な品々を一切無料で送呈します。貴女方も奧樣方も自宅で治せます。お早くお申込下さい 効めがスグ判ります。
藥店でも御販賣

★道家族の心になつて身になつて★
笠かはれば 明るさが違ふ!
同じ電球50燭・直下1.4米の明るさは……
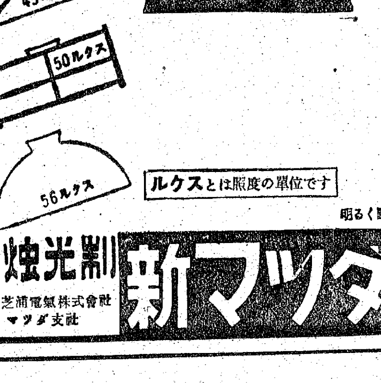
裸電球は論外 25ルクス
45ルクス 50ルクス 56ルクス
硬質セード 69ルクス
電球同樣 笠に御注意!
ルクスとは照度の單位です
明るく點けて電力二割節約の二重コイル電球
新燭光制 新マツダランプ
東京芝浦電氣株式會社 マツダ支社

雪解けの大陸へ　聖汗部隊ゆく

先づ羅津經由二百名

【羅津】雪解けと共に入滿、大陸の土に勤勞の鍬を打ち込んで聖業に殉ぜんと總力運動に呼應へる聖汗部隊十六年度滿洲建設勤勞奉仕青年隊の輸送實施計畫は文部、農林、拓務三省協力に滿洲國關係官により協議が進められてゐたがこの程纏まつた、それによると七千五百名の大部隊が農繁期の滿洲開拓農村を目指し四月中旬から八月下旬にかけて二班、後期一班と四班に分れて羅津、大連の兩港に上陸、續々入滿すること、なほ入滿のトップは先發第一班東京出身五十名がぶらじる丸で四月六日神戸出帆、九日大連着、十三日二龍山田特設農場に入り、次いで愛知、岐阜縣出身の二百名が滿洲丸で四月十日新潟を出帆、十二日羅津入港、十四日朱家屯農場に入る、因にこれが奉仕隊の内譯は左の通り

御作特設農場班二四〇〇名▲水田特設農場班二六〇〇名▲開拓團班一六〇〇名▲特殊作業隊女子班一〇〇名▲計五七〇〇名

懸賞慰問袋募集

心から感謝の創意工夫を

【釜山】府軍事後援聯盟では來る四月五日から三中井支店を會場として開催する皇軍感謝展覽會の開催を機に府民から第一線將兵を心から慰めるため工夫研究した慰問袋の懸賞募集を行ふことになつたが、應募要項は左の通りで三月末日までに『懸賞應募』の紙片を附して釜山府聯内軍事援護相談所に届け出ること

▲内容　應募された慰問袋は實際に發送するから兵隊さんの手に入る迄相當日數のかゝることを考慮し、また創意工夫を廻らした眞心の籠つたもので金額は二圓位に止め必ず慰問文を入れること

▲賞金　一等十五圓一名（總督償券）二等十圓二名（同）三等七圓五十錢三名（同）佳作記念品五名

出品、創意工夫を凝らした慰問袋、支那軍の慰問品、慰問袋輸送中の破損状況、傷病軍人用義肢等その他各種戰利品の陳列を計畫中で、會期中は傷兵に關する普及の徹底を圖るためリーフレットを散布、なほ會場内には慰問袋及び慰問金の受付所を設けて募集に努めることになつてゐる

皇軍感謝展

【釜山】朝鮮軍事後援聯盟、慶南道、釜山府軍事後援聯盟主催、朝鮮軍司令部、京城、羅南兩師團司令部、國民總力朝鮮聯盟、百貨店協會後援の釜山における皇軍感謝展覽會は來る四月五日から十日まで五日間（七日休館）に亘り三中井百貨店を會場として開催されるが、主な出品物は

傷兵に關するヂオラマ（傷兵美談、家庭總力慰問品の作製、戰線に於て慰問品を受けたる兵隊の喜び）をはじめ傷兵獻金品等受理から兵の手もとに至るまで戰線生活、各種統計の圖解、繪畫兵士にして慰問品を現在保管中のもの又は現在使用中のもの、

總力運動促進

黃海道の新聞關係者懇談會

【海州】國民總力黃海聯盟宣傳部では總力運動の内容機構を充實強化するため道内各新聞人を網羅した總力運動宣傳機關を設立し道内新聞の連繫協力を得る目的から廿三日午後二時から道會議室で道内新聞關係者六十餘名を招集して總力運動促進懇談會を開催した會場には本府から倉田軍事官房總裁金村總務部長、吉田同理事長、古海經濟部長、山本防諜指導部長、有賀同次長及び愛國海州府尹、海州府會議員多數臨席、司城道理事の挨拶に對し永原宣傳部長から「新聞人の總力運動に協力すべき任務の重大性に鑑み統一した機構の結成が必要である」旨述べて挨拶とし、金村會長は總力聯盟の組織機構から實踐運動の指導方針等の各部門に亘り詳細説明し現下國際情勢の緊迫性を述べ、新聞人の總力運動に協力しもつて大政翼贊の實をあげるべき旨の訓示があり、梅山總力課長は道聯盟組織機構を説明し特に宣傳部の事業計畫について實施方法及び實踐事項等を擧げて具體的に解説、道聯盟の總力運動實施については宣傳部に期待するところ大なることを述べて今後の協力を要望、永原宣傳部長は宣傳部の事業計畫實施成果の報告をなし懇談に入り各地方においての總力運動についても活發に意見交換を行ひ同四時半閉會した

一貫せる總力運動で　躍進咸北再飛躍へ

上瀧内務局長道廳で視察談

【清津】上瀧内務局長は廿三日の懇談會後、道總知事室で記者團と會見次の如く感想を語つた

先日來城津、吉州に來て咸鏡北道の各地における總力運動の實踐状況を視察して來たが、各地もみんな一生懸命で、指導者も非常な熱意をもつてこの運動を推進しつゝある實情に大いに意を強くした、たゞ私はあまり他の地方を視てゐないので咸北が特に優れてよくやつてゐるかどうかといふ比較の問題については斷言出來ないが、ここ數ケ月來咸北が道聯盟指導陣を中心に官民がつちりと一丸となり多大の熱意をもつてその實線實踐に邁進しつゝあるといふことは、中央における總力事務局でも話題になつてゐる、愛國班の活動や常會の運營なども、よく行つてゐるやうだ、殊に城津では感心させられたことが澤山ある、城津の日本マグネで森工場長に廿一時間ばかり熱心な説明を聞いたが、あの熱意と實行力と創意には大いに敬意を表した、また鏡城郡城北洞の農業總督年功農業作者の立派な農業經營ぶりと粒々辛苦十年間の努力に對して自ら頭が下つた次第である、咸北は大正十三年以來三回やつて來たことがある、この力強い素晴らしい發展ぶりには全く驚くの外ない、各種の重要産業を持つこの咸北を將來時局の要求に向つて推進して行くには何としても官民各位の總力精神に俟たねばならぬ、今後とも現下内外の時勢をよく認識されてどうかこの一貫せる總力精神をもつて躍進咸北の再飛躍に拍車せんことを望む【寫眞＝上瀧局長】

輸城平野建設時代

西頭水々電、今年から着手か

"工業咸北"へ春の朗報

【清津】北鮮殊に咸北の工業開發上重大な使命を帶びる輸城の西頭水々力電氣（西頭江は誤り）の開發は遞信當局の積極的意企と長津江水電の虚川江發電工事一段落によつていよく本年から着手することになつたものゝ如くである、即ち豆滿江支流の西頭水を堰止めて茂山郡延社面に一大ダムを築造しこれを輸城平野を貫流する輸城川に落して出力〇〇萬キロを得んとする極めて大規模な發電工事で向ふ三ケ年で第一期を完成する模樣である、而してこれが實現によつて漸く建設時代に入つた大輸城平野の工業開發は一段と好條件に惠まれるわけで正に工業咸北春の朗報といふべきである

賽馬集炭田に　科學のメス

滿洲鑛業が本格的開發へ

【安東】石炭增産が日滿經濟を通ずる目下の急務としてその開發が促進されてゐる際滿洲鑛業開發會社が安東省寬甸縣賽馬集炭田の有望性に着眼し、本格的な開發の觸手を延ばすべく大々的な調査隊を派遣し同賽馬集炭田の一部に科學のメスを入れることになつた查の歩みを進めてゐるが、調査隊は日系二十名、滿系四十四名計六十四名をもつて組織し試錐機十八機を携行して本月末から向ふ一ケ年に亘つて先づ鑛區の炭田をボーリングし炭質の分布状況、炭層の厚薄、埋藏量、炭質その他經濟的調査を行ふもので安東省鑛山股では一兩日中に來安する先發隊と一切を打合せる豫定である

訓練生入所式

【新義州】國民訓練所新義州訓練所では廿五日午前十時から第二期訓練生の入場式を擧行したのち訓練を開始、午後一時から入所生をはじめ關係者一同入場つて勤勞作業を實施する

旅客列車は二本

待望卅年、平元線ダイヤ成る

【咸興】卅餘年間待望の平元線開通に伴ふダイヤ編成については局當局でも愼重研究の結果、いよいよ四月一日から左の新ダイヤによつて運行することになつた、このダイヤによれば二、三等旅客列車二本、貨物六本が運轉されるので詳細は次の通り

下り（平壤發）

【八五一】平壤發午前七時四八分元山着午後四時二八分

【八五三】平壤發午後一時三五分元山着午後一〇時一〇分

【八五五】陽德發午後六時五〇分元山着午後一〇時一〇分

【八五七】陽德發午前五時五五分元山着午前一〇時一分

上り（元山發）

【八五二】元山發午前七時三〇分平壤着午後四時二〇分

【八五四】元山發午後一時三五分平壤着午後一〇時一八分

【八五六】元山發午後六時、陽德着午後一一時一六分

【八五〇】陽德發午前五時四五分平壤着午前一〇時五分

蒙疆地區へ　綠化先遣隊

【大邱】蒙疆地區の綠化先鋒として一昨年來慶北から同地方に道産各種苗木を送り戰跡綠化に乘出したが三年目の本年はいよいよこれを本格化し蒙疆地區の綠化實現に進むべく二十四日大邱驛から貨車二輛をもつてテウセンモミ外二萬一千二百十五本の苗木を發送するが到着地點には蒙疆口〇〇部隊で、これにより同地方一帶における綠化は本格化に進むわけである

統制經濟防犯週間

放送・講演會・相談所設置

【釜山】慶南道では時局下における經濟事犯の未然防止をはじめ國家總動員法制に輸出入臨時措置法に關する點を強化の周知徹底を期するため廿五日から卅一まで一週間にわたり道内一齊に統制經濟防犯週間を大々的に實施し週間中はラヂオ放送、講演會、座談會の開催をはじめ、釜山では三中井、商工會議所、警察署等に相談所を設けて經濟事犯の防止徹底を圖ることになつた

保稅地域の解放

既設沿岸貿易組合を解散

貨物取扱者組合創立

【鎭南浦】來る四月一日から對内地との關稅撤廢により從來の保稅地域の解放による同地帶の貨物取扱ひ統制上に利用の圓滑化について既設沿岸貿易組合を發展的解散して新たに鎭南浦貨物取扱者組合を創立することとなり、既報の如く去る二十五分から西原院當局に業者は擧つて寄々協議中であつたがこの程成案成り廿二日午後一時二十五分から西原院鎭南浦支署長、上野府尹、早瀨警察署長、河村商議會頭、渡邊海事出張所長、正分署長はじめ統合同沿岸貨物取扱組合長（舊組合）同加盟組合長ほか組合員卅一名列席のもとに創立總會を開催、大浦創立委員長から設立事務の經過報告ののち、西岡總務のうちに大浦氏議長席につき組合の規約審議を行ひ一同原案に賛意を表し、役員選任に移り滿場一致大浦氏を組合長に推し以下役員を次の通り決定、次いで從來分擔收支豫算も原案通り確定、大浦組合長の挨拶、馬場稅關長の告辭、上野府尹の祝辭あつて午後三時十五分閉會したが今回解放される地域は東岸壁前帶の全部及び西岸壁前帶の一部（從來の保稅地域）でこれに加ふるに新港を併せた相當廣範圍の地域の運用を同組合の手によつて行はれるもので、去る昭和十年五月一日設立をみた新港地域一圓にわたる沿岸貿易組合が發展的に解消して強大擴充されたものである、同組合の役員及び組合の貨物整理料等は次の通り

【役員】組合長大浦松吉（商工）▲副組長山崎好一（青木組）▲理事海野咸一▲監事大田民治（朝鮮運送）福田正一（朝鮮海運）▲評議員中野米吉（朝運）米田富三郎（汽船會社）平澤忠治（米倉）大林信一（朝日組）樋口武平（河村商會）高橋作治（鎭南浦運送）

【組合費】甲種組合員年額五十圓乙種同三十圓、丙種同二十圓

映畫業者の打合會

【咸興】映畫上映事務の統一及び業者の一致協力を促すべく咸興署では二十日午後二時から會議室で府内及び元山、興南三都市の映畫業者を招致し種々打合せを行つた

大麻の皮から"綿"

鐘紡平壤工場また〳〵凱歌

【平壤】あれやこれやの代用品時代に、こんどは大麻の皮から製綿するといふ鐘紡平壤工場にまた凱歌……これは纎維採取後の大麻皮を利用、藥品の處理によつて製綿するものであるが、大麻だけあつて綿糸は特に強靭性を有し、水にひたされる程強靭性を増し、衣服生地には好適である、目下本府へ認可申請中で認可あり次第生産に乘出すべく準備を進めてゐる

"防空林"を造成

平南の植樹記念行事

【平壤】恒例の四月三日の植樹記念日行事につき平南道では計畫を練つてゐたが、この程決定した、今年の植樹は時局色を盛つて國防國家建設に必要な資材の造成に重點を置き各會場も寺刹海軍鑛業部構内をあて、地下資源開發に必須な坑木並に防空林の造成を圖ることになり、アンズ二千七百本、サクラ二千七百本、アカシヤ一萬本、マンシユクロマツ五千本計二萬四千本を植樹する

我らの慰問隊　勇躍壯途へ

張りきる意氣ご熱

【大邱】既報＝北支の荒野に轉戰する皇軍將兵を眞心から慰めようと先般來これが結成を急いでゐた慰問團メンバーを組織し現地慰問の藝能部隊を編成した中の慶尚北道派遣北支皇軍慰問團一行十名は愈よ廿三日午前九時四十七分發"大陸"で島山警察部長ほか官民多數の見送りを受け折柄の春雨を衝いて勇躍壯途についたが、この慰問團一行は約四十日の豫定で北支、山西の各地における前線將兵の演藝慰問を行ふことになつてゐるが、一行は何れも歌謡、舞踊、浪曲、漫才の選者揃ひで「前線の兵隊さんのことを考へるとどんな苦勞もものの苦ではありませんがありません、自慢ではありませんが、ありつたけの技術をつくして慰問に努めます」と笑はせて踊る將兵方々をうんと笑はせて踊りますわと自信ありげにはりきる藝能部隊の意氣ごみは皇軍の前線將兵への思ひやりにも頭が下る【寫眞＝慰問團一行】

大田の一錢獻金

【大田】陸軍記念日を期してさきに行はれた一錢獻金は總本各町聯盟において取纏め中であつたが、二十日漸く府民赤誠の總決算をみた、その總數二萬四千七十枚、金額で二百四十圓七十錢、人口五萬餘の府としては成績上乘の方で一戸當り二錢四厘の赤誠振りである

"出ぬお魚"に活

從來のセリや入札も賣も訂正

鮮魚評價委員も選任

【清津】公定價格設定以來鮮魚の出廻り難と鮮魚の出惜しみ合せ府民のこれに對する關心は異常なものがあるので清津漁業組合では鮮魚の圓滑を期するためこの程開かれた同組合定時總會で鮮魚價格評價委員十四名を選任ち六名を常任委員とし鮮魚公價の適正を期することゝなり近くその顔觸れの發表を見る筈である、而して今次決定を見た常任委員は規格品にして保存の可能性あるものおよび保存不能の規格品以外のものに對してそれぞれ價格決定に當るが、これが價格決定方法としては前記保存可能規格品に對しては一定期間毎に決定、また保存不能規格品以外に對しては毎日決定することとなつた、他方從來行はれた糶賣、入札賣を訂正して新評價賣と合せることとなつた

"お魚"を呼ぶ

魚附林造植計畫

【麗水】"山で魚を呼ぶ""山の緑化とともに魚を呼び附ける一石二鳥の計畫たる"魚附林"については麗水で五ケ年計畫を樹立し昭和十四年度から開始、すでに二ケ年を經過してゐるが十五

光り麗ら野の香り

輝く健康春風に鍛へ

南浦でハイカー列車を運轉

【鎭南浦】春風駘蕩、絶好のハイキングシーズンを迎へ、ハイカーや釣ファンが殺到する平安南道ではこれ等の人達へのサービスとして來る四月一日から吉例の特別運賃割引を實施することとなつたが、その内容は次の通りである

▲鎭南浦から砂まで二十錢▲海山まで三十錢▲平南新德まで六十錢▲花島まで一圓▲路上まで一圓十錢（但し以上の割引は往復運賃、往路は鎭南浦午前六時五十分發列車の乘客に限る通用期間當日限り）

時局講演會

黃海道の各地で開く

【海州】道社會課では銃後國民の婦人層に國民精神、時局再認識と共に戰時一般國民に新體制下の生活改善等に關する講演會を實施するため國民總力朝鮮聯盟婦人部指導委員伊藤主氏及び同聯盟婦人部指導委員青山愛鶴氏を講師に招聘して左記日程により婦人講演會を實施する

三月十八日延安▲十九日金川▲二十日南川▲二十一日新溪▲二十二日谷山▲二十三日遂安▲二十四日瑞興（以上青山愛鶴講師）

▲三月十八日長淵▲十九日殷栗▲二十日松禾▲二十一日長淵▲二十二日安岳▲二十三日載寧▲二十四日信川（以上伊原主講師）

聯盟懇談會

【海州】府總力聯盟では二十三日總力聯盟宣傳部主催で道内新聞關係者懇談會を機會に來會者六十餘名を同日午後五時府内一山樓に招待して總力運動の側面的協力の快意を堅くするべく懇親會を開いた

賠償金を寄附

【鎭南浦】龍岡郡吾新面における農作物被害賠償金一萬八百五十二圓二十錢は同面有力者間でその使途につき種々協議が進められてゐたが、數日前面長、駐在所首席その他有志が最後の打合を行つた結果、吾新小學校々舍建築費に全額を無條件で寄附することに意見一致決定を見るに至つたが、この行爲については學校當局者をしていたく感激させてゐる

建築材料配給組合生る

【鎭南浦】建築シーズンに入り建築用材の配給の圓滑を期すべくかねてから平南道の示達もあり、鎭南浦建築材料配給組合の設立を急ぎつゝあつたが、二十日午後二時より業者九名が府會議室に集り正式に建築材料配給組合を結成した、組合長には鄭明三郎氏が副組合長に日高寿和氏がそれ〴〵選任をみた

五萬枚突破

獻金した銅貨

【鎭南浦】府における陸軍記念日の行事の一である銅貨獻納運動はこの程府において取まとめを終つたが、總枚數は五萬二千五百四十六枚といふ多數に達し、そのうち一萬八千七百四十一枚は銅貨一百二十六枚は韓國時代或は滿洲國の銅貨でそのうちでも北三和町の金原道文氏の大小とりまぜての古銅貨二百二十一枚が個人では最も多い獻納者で總力聯盟では東邦石町の二千六百卅九枚、學園では昭和小學校の五百九十五枚が優秀で戰時いて承り、この獻納された銅貨を箱詰にして平壤に發送すべく府職員が二人がかりでやつと自動車に積み込んだ程であつた

卒業祝ひに獻金

妓生校生の美擧

【平壤】府内妓生學校では廿二日第九回卒業式を擧げたが、六十名の卒業生が卒業日を記念する意味で各自の醵出金七圓を國防獻金とした

賞金を獻金

【海州】府内茶町公立高等女學校第三學年生高木亭福子さんはさきに本道主催の防諜強化ポスター懸賞募集に應募出品見事入選して賞金二圓五十錢を受けたが、銃後強化の趣旨に添はするため二十日賞金全部を海州憲兵分遣隊に國防獻金する旨申出た

仁川鄕軍查閱

【仁川】鄕軍仁川聯合分會では査閱官鵜飼中佐によつて廿三日午前八時から桃山町公設運動場に兩近隣部分において大規模な鄕軍查閱を行つた、先づ各分會毎に狀況報告、受驗人員報告、書類查閱の後ち同八時半から閱兵、軍裝檢查、分列、學科試問、各個教練、銃劍術、戰鬪教練の順序で查閱が行はれたがいづれも「お召しがあれば何時でも」の氣概を見せ鵜飼查閱官から「概ね良好」の講評を受けて正午過ぎ終了した

下手なスリ

【新義州】平南大同郡秋乙美面寺洞里崔水雲(二六)は去る十九日午後九時半頃奉天行列車に乘車、列車が新義州驛に停車したとき乘降りの雜沓をいいことにして乘降台を降りんとする府内德町金錫某の懷中から財布（十餘圓入り）をスリ取らうとしたが、同人に發見され失敗に終つたあげく乘込の平北道警察部移動班に突きつけられた

明太白子"の　鹽漬はいかゞ！

咸南水産會で試驗

【咸興】年額二三萬樽に上る明太子の"白子"をどう利用しようかとこのほど道水産會が直接試驗を開始した、差し當り小樽をそれぞれ鹽の配分を別々にして漬け、これが夏の鹽漬季さへうまく過せたら"白子"は獨特の風味を盛つた新鮮な飯食物がつくれようといふもので、果して成功するか、どうかと注目され、若し成功すれば直ちに企業化し、最も豐富的でしかも風味に富む大衆的副食物を世に出さうと張りきつてゐる

慶南の痘瘡

新患者四名

【釜山】慶南の痘瘡は依然やまず連日に亘つて新患の續發的發生を見てをり、廿三日には更に晋州府一名、釜山三名の新患發生で累計は二百四十七名に達した

愛國班長協議

【群山】府總力聯盟では來る卅日の日曜日午後一時から群山公會堂において府内各町愛國班長の參集をもとめ總力運動の下部組織化上、各般に亘る常會の設置及びその運動方法等について協議をなす

北鮮沿岸の鯆漁有望

今年から本格的に操業

【清津】咸北道水產試驗場では數年前から北鮮沿岸における鯆漁に關し綜合調査を進めてゐたが、偶北鮮沖殊に清津沖の漁場が北海道根室沖におけるそれと同樣漁業に好適してゐることを發見、昨年試驗的にこれが操業の結果、極めて好成績を擧げるにいたつたので本年は本格的に鯆漁業に乘り出すととなり關係方面では非常に期待してゐる

天安青年團結成式

【天安】三月十九日郡町小學校に關係學校職員及天安邑職員有事の參集、午後一時から天安青年隊編成に關する會合をなし、加藤校長より隊則案の發表をなし、同氏を隊長に、除隊長を副隊長に、愛國若干名の役員を決定、青年部、女子部、少年部に分ち主事其他の職員を置き、本隊を基き指導訓練をなし、皇國精神に基き指導訓練をなし、國家の興隆に寄與せしむることゝなり來る二十七日午後一時より邑町小學校庭にて結成式を行ふこととなり各職員より多數の參加を希望してゐる

品薄に乘じて"闇"

惡德魚商人に熱いお灸

【鎭南浦】生鮮魚介類の公定價格が發表されて以來この公定を無視して品薄に乘じ高價に賣る闇商人が橫行してゐるのに鎭南浦署經濟係では去る十一日から府内における四百廿八人の同業者の一齊取締を行つたところ十八人の不正商人を發見し直ちに嚴重取調中であるが最も悪質なものはニシン一貫目一圓五錢を二圓以上に販賣し約三百圓の不正利得を爲したものでこ

獻金の花籠

【鎭南浦】今月一日以降十日現在に至る、鎭南浦憲兵分遣所で受付けた國防獻金記に獻金品は次の通りである

府内龍岡町石川富三氏寄託一同鶴二九錢▲府内龍井町片岡利佐次氏三百圓▲府内明松町鄭利三百五十グラム▲府内元町鄭貨三百卅グラム▲救世軍支部長鄭貨一百廿グラム

▲鎭南浦公立鎭南浦高等小學校生徒一同鄭貨卅二圓▲碓井小學校第九學年四組一同金十四圓▲鎭南浦公立高等女學校第廿二

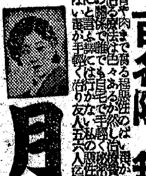

ばい毒で苦しむ人へ　百名限り無料で親切に

月やく　專門の月經藥

月やく困難でお困りの方にキヤメの使ひ月やく下し專門藥を御紹介致します早く効く評判の藥治療を施さないで病むと妊娠の時にも皆様藥一日で早く治り特に遅れるたゞ自分で手軽く治り友人を紹介して下さい

ビタミンAD劑は　ハリバ

激務に從事する人が呼吸器と視力を護り、健康で働くため——發育期の兒童が頑丈な骨組みを創り、皮膚や粘膜の抵抗力を强化するため——或ひは、療養中の方が陷り易い食餌の缺點を補ふため…には大量のADを攝ることが肝要で、ハリバの連用が簡便で效果的です

標準的AD劑としてハリバが廣く賞用されるのは次の理由に基づくからです。

❶ 中味は油塊のまゝの濃厚ADで固形物を混ぜず、外殼は十幾層の糖衣で出來てゐる。

❷ そのため、酸化減効する虞がなく消化と吸收も完全。

❸ ビタミンAD單位が嚴密に檢定されどの粒も科學的に正確で均等。

體位向上はAD充實から

國民の體位改善が要請されるとき、榮養特にADの大量補給が必要で——かぜ引き易い人、腺病質で虛弱な人などのAD補給にハリバが廣く賞用されるのもこのためです。

百粒…二圓五十錢
五百粒…十圓五十錢

東京・大阪　田邊商店

HV 1152

京日營業案內

京日案內◎原稿申込は電本八五六二番京日案内部へ御願ひます

寫眞材料　寫眞機械材料　京城府明治町二ノ六ノ力　電話(2)本三四八・一九一九番

寫眞機と材料藥品　三洋堂　本町二丁目　電本七〇〇八番

寫眞機と材料販賣

古着　洋服、商品券、古着買入れます

貸衣裳　婚禮衣裳其他禮裝用衣裳

洋服　國民服、協和服、各種作業服　渡邊洋服店

電話　賣買　本町四ノ五　電話本二八一番

雜件

電話賣買は富商會　電本〇四

ホテル　新築開業

マーク

家傳十二指腸丸

淑髮　美容師　手技に技術優秀

看護　婦人介護

詩吟　新體詩吟

外科　泌尿科　X光線　京城府仁寺町一七〇　醫學博士　吳一承　電光三五一九

會社設立決算及整理帳簿立案新稅務相談　經營計理ニ關スル書類作成　タイプ印書引受　計理士　甲斐直　京城府樓井町二丁目一七　電話本局五一七八番

株券印刷　京城府明治町

株券　東洋オフセット印刷株式會社　レッテル・ポスター　京城府太平通二丁目一番地　電本(2)三六四一、三七一〇

白內科　溫突入院室完備　京城府瑞麟町百十一　醫學博士　白川基昊　電話(2)三四八九番

京日案內

料金表（料金は總て前金）

編輯　洋裁　留守　社員　求人　教諭　賣却　店舖　讓店　賣家　ウス　ピア　洋裁

特別案內

求貨倉庫　稻畑商店出張所　西大門四ツ角　電光四〇六二

タイピスト採用　京城府西大門通一ノ一九

從業員募集

時計技術者入用　田中時計店　京城本町二

女子事務員採用

アイスケーキ機　高瀨合名會社

土地分讓　岡本鐵工所

清水

老春(ろうしゆん)　(40)

川口松太郎(作)　伊勢良夫(畫)

櫻 (十)

「お母さんは、やつと承知をしてくれたんです。東京へ行つても好いといふ事になつたんですけれども、大道の家では、お祖母さんがとても喧しくつて、實父の承知がなければ、一人で遠い所へやる事は出來ないといふんです」

「どうしてそんな事をいふんだらう」

「昔氣質で物堅いんです。そんな必要はないと云つても承知しないんです」

「君の籍は大道家に入つてゐるんぢやないか」

「だから形式的にも、必要はないんですけれども、そこが昔氣質で喧しいのと、一つには、學費の幾分を補助して頂きたい希望があるんです」

「なるほどね」

「大道の家もあの通り全くの沒落状態で、僕に、學費を送る餘裕も殆どなくなつてしまひました。否しい中から工面をしてくれるので三石からも、少しは何とかして貰へまいかと云ふわけなんです」

「さういふ話になれば、問題は別だけれども……」

今の經濟事情では潤二郎を援助する實力は、三石の家にもなささうだつた。一緒の家に住んでくらし向の内情もほゞ想像がつく。郵便局經營の收入では一家を支へるのに精々の事だらしかつた。

が、そこまでは立入つても云へないので、

「さういふ話の内容を局長はご存じなんですか」

「知らないんです。手紙では詳しい事が云へないんでお目にかゝつて話したいと思つてるんで、僕に取つても一生の大事ですし、どんな事をしても東京へ出たいと思つてゐます。學校の方も、早く入學手續きをしないと新學期が始まつてゐるんですから氣が氣ぢやないんです、何時も窪田さんにいやなお願ひをしてすみませんけれど、どうか、何とかして、お父さんに通はして下さい、お願ひします、お願ひいたします」

又、泣いてゐるやうだつた。

思ひあぐねて、一生懸命にすがりついてくる。ふり切つてしまへない少年の熱情を感じて窪田もつい。

「何とおつしやるか、お話だけはして見てあげよう、待つていらつしやい」

さう云はずには居られなかつた

「お願ひいたします、お願ひいたします」

と、潤二郎は、必死にいひつゞける。

窪田自身も、若い時には、これと同じ經驗を持つてゐたし、學校へ行きたいと念ずる少年の願ひを心なく踏みにじつてはしまへなかつた。

「局長には話せるんだが千枝子さんがむづかしいんでね。千枝子さんには聞かれないやうに用心していはなきやならないんだ」

「僕も千枝子姉さんにはお目にかかりたくありません」

「どうして、君の事をあんな風に思つてゐるのかな」

「いろ〳〵わけがあるんですよ」

「さうだらうね」

局舍の表まで來ると、

「見られちやいかん。この頃は、夜桜の見物が多いから、うつかりしてゐると飛んでもない人に見つかるんだ、裏の畑に待つてゐ給へよ」

「えゝ」

「桐の木の下のところに待つてゐ給へ、うまく局長に話し込んであげるから」

「おたのみいたします」

「人に見られちやいかんよ」

買物を懐中へ押込んで窪田は、局の板の間へ上つた。

日產生命
社長 鮎川義介
相談役 伊吹震

テイチクレコード
愛國浪曲
第一流作家の傑作を
第一流浪曲家が熱演!!
長田幹彦作 涙の船唄 壽々木米若
尾崎士郎作 村上六等警部 酒井雲
佐藤春夫作 大場鎮の一夜 梅中軒鶯童
子母澤寛作 十四日の月 木村友衛
長谷川伸作 函館碧血碑 廣澤虎造
内閣情報局推薦
大政翼賛會宣傳部推薦
經國文藝の會提供
何れも四枚續美麗アルバム入

野にも山にも
ランランポマードのかほりがする

專賣特許
不老陶枕(ふろうせとのまくら)
痛くない連鎖式
裏面スプリング付
夜の安眠 朝の健康
安眠には是非使用
体驗者の實證する不老陶枕を!
熟睡の五時間は假睡の十時間に勝る
不眠症 高血壓 のぼせ症 頭痛 神經衰弱 肩のこり に
全國百貨店藥品部及び各地藥局・藥店にあり
發賣元 株式會社 不老健康の會
大阪市西淀川區姫島町
振替大阪二八三二番
電話福島 八三二番 八八四番 八八五番

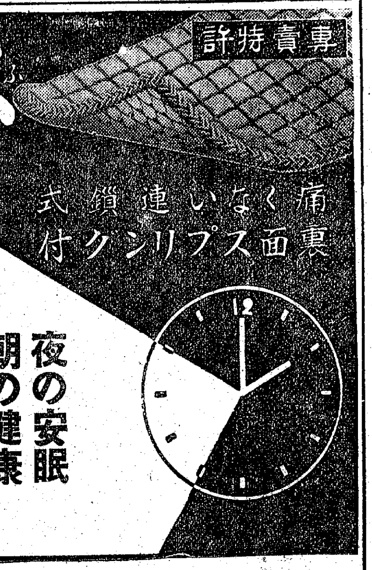

大衆向革靴發賣 (新品)
實用向甲皮ゴム底革靴
編上靴 十文、十文三 十圓五十錢
同 十文半以上十一文半 十一圓八十錢
同 ブル型
甲皮は豚黒革に硬質板ゴム底の實用品學生青年訓練等好適品であります
學生向短靴 十文、十文三 九圓五十錢
同 十文半以上十一文半 十圓三十錢
十一文七分 十二文二割高
大衆紳士向短靴
フレンチ型先細ケント型同値
十文半以上十一文半迄 十圓三十錢
甲皮革底紳士向短靴
實用向フレンチ型紐付三節付同値
上品 甲豚革 十一圓九十錢
特品甲犬馬革 十四圓九十錢
各品十一文半迄同値
十二文七分以上三割高
上等甲馬犬皮特製紐付短靴 フレンチ型 ケント型同値 十七圓八十錢
甲犬皮總皮裏總革底純手製 十九圓八十錢
別上製甲馬和キット紐付短靴純手製 二十二圓五十錢
フレンチ型
送料(内地一足三十三錢二足四十五錢 其他一足六十二錢二足七十五錢)
一、遞信省令にて代金引替小包扱中止に付き品代金送料共必ず前金に願上ます
一、御注文の際靴文數及足袋文數足型明記願ます足袋文數よりブル型は半文他は七分以上一文大が適當です
名古屋市千種區吹上本町
合資會社 金城商會販賣部
電話千種一七八三番 振替名古屋一七六番

斷食
西式療養所
釜山府寶水町三丁目六一
電話五二六九番

五萬分ノ一地圖販賣元
京城府長谷川町
小林又七朝鮮地圖部
振替京城三八〇〇番 電話本局(2)五〇三番

内燃機界ノ權威
ヤンマーヂーゼルエンジン
絶対臭火紙其他準備操作ヲ要セズ
他機ニ比シ燃料消費量絶對僅少
一時間一馬力当リ一錢弱
二・三馬力 五・六馬力 七・八馬力 十一馬力 十二・十三馬力 十四・十五馬力 十六馬力 十七馬力 二十馬力 二十五馬力 二十八馬力 三十二馬力 三十八馬力 二十五・三十馬力 五十・六十馬力 七十五・九十馬力 百・百廿馬力 百五十馬力 二百馬力
(カタログ贈呈)
京城府京城驛前
株式會社 山岡發動機 京城支店
電話本局(2)一〇〇三番
本社・大阪北區茶屋町

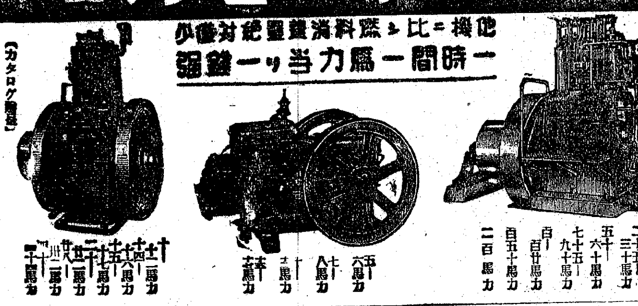

たんせき ぜんそく

苦しい咳に是非!

咽喉から胸へ……爽涼な佳味がしみ渡つたと思ふ次ぎには、苦悶がだん〳〵薄らぎ聽て咳の鎭まつて行く嬉しさ。咳專門藥「龍角散」獨自な藥效を此の一匙に是非とも御體驗ください。風邪のせき、百日咳、あぶない麻疹のせき、いつまでもゼイ〳〵痰のきれない慢性氣管支カタル、春先に惡化する喘息などでお悩みの方へ特にお奬め申し上げます。

聲樂家 東海林太郎氏より
▼…聲樂家は咽喉を大切にし咳を非常に恐れます僕は此の點に心掛け、保健上せきの藥龍角散を常に愛用して居ります。

たんせきは申す迄もなく氣管粘膜の炎症から來るものゆゑ、之を治すには何としても粘膜のたゞれを消退させなければなりません。

龍角散の微細末は極めて輕く、吸着性に富んで居りますから氣管粘膜へ深く喰ひ込んでたゞれを收め、痰の分泌を防ぎ、充血を去り、呼吸を大へん樂にする作用を持つて居ります。

古來の良藥に新らしい藥理的工夫を凝らした製品だけに、藥質は穩やかでどんな藥嫌ひな方にも樂に用ひられ然も副作用が全然ないのは本劑の優れた特長でございます。

こじれてなかなか治りにくい喘咳ぜんそくの治療に

咳から肺炎ろくまく結核などへの變症防止に「龍角散」こそはどちら樣へも切に御常備をおすすめして憚らない家庭保健藥です

是非お奬めしたい方々
★下記症狀に思ひ當る人は定めし龍角散の適量を本剤か水を白湯で服用あれ。習慣性になつたり副作用を伴ふ惧れなく氣持よい效藥は一般のひとと違ふ

(喀痰)/たんにて常にゴホンゴホンと悩む人
(喘息)/ぜんそくにてゼイゼイ息切する人
(頻咳)/せき頻に出て夜中オチオチ眠れぬ人
(流感)/流行感冒インフルエンザのせき出る人
(肺病)/肺病にて常に力なきせき出る人
(血痰)/たん臭氣を帶び時々血の混る人
(音聲)/音聲のかれ又は咽喉のいたむ人
(疲勞)/老人又は病人の疲勞性より出るせき
(小兒)/百日せき又ははしかせきの小兒

登錄商標 龍角散
◇全國各地藥店にあり
【定價】
四日分…三十錢
八日分…五十錢
十八日分…一圓
四十日分…二圓
六十五日分…三圓

本舖 東京市神田區豐島町
株式會社 藤井得三郎商店
振替口座東京九一番
電話浪花(67)八〇五番 九二〇番
M6—12

男性ホルモン
本劑は純正强力男性ホルモン製劑にして、血色素數・赤血球を增加し、新陳代謝をたかめ衰弱せる諸臟器を賦活して男性ホルモン不足による諸症狀を輕快ならしめ、以て精神的・肉体的活動を活潑ならしむ。
青・壯年期の神經衰弱、心身の過勞、病後の心身恢復促進に
初老期の頭痛、倦怠感 能率低下、記憶力減退 食欲減退に
高齡期の睡眠障碍、腰痛 眩暈、肢端知覺異常に
【用量】一回一・二錠一日毎食後服用す。
【國内價格】二〇錠(二円五〇) 五〇錠(六円五〇) 一〇〇錠(十二円) 他に注射藥あり
エナルモン
一手販賣元 大阪 株式會社 武田長兵衛商店
關東代理店 東京 株式會社 小西新兵衛商店
製造發賣元 帝國社臟器藥研究所

女性ホルモン
本劑は卵巣機能を活潑ならしめ、月經を調整すると共に、月經前後の不快症狀を消失せしむ。また衰弱せる諸臟器を賦活し……更年期障碍並に老衰現象を解消す。又乳汁分泌不足に用ひて分泌量を增加せしむ
(月)經不順、月經過多 月經寡少、月經前後の下腹痛・腰痛……
(頭)痛、耳鳴り、疲勞 倦怠感、食慾不振 四肢・腰部冷感……
面疱・指掌角化症に
オバホルモンパスタ
本劑は女性ホルモン外用劑にして皮膚より吸收せられ皮膚の細胞を賦活し、新陳代謝をたかめて皮膚の弛緩・指掌角化症・面疱・美肌等に奏效す。
(國內價格)
オバホルモン
錠劑 二〇錠(一円五〇) 五〇錠(三円五〇) 一〇〇錠(六円五〇) 三〇〇錠(一八円)
他に注射液と粉末あり
オバホルモン
一手賣元 株式會社 武田長兵衛商店 大阪市 ★ 關東代理店 株式會社 小西新兵衛商店 東京市

合祀の英靈 朝鮮關係

新に靖國神社に合祀される朝鮮關係の英靈は左の諸氏である

▲歩兵大尉 竹内長一 江原平康郡高聯面
▲通譯 邊尚赫 平北鐵山面
▲歩兵伍長 網谷一貞 京城府宮井町
▲歩兵上等兵 鵜川正美 慶南釜山府綠町
▲歩兵上等兵 中島弘 黃海道二浦白鶴中組毛
▲雇員 金澄 咸南新上面新下里
▲通譯 李基淳 平北宣川郡台山面
▲歩兵伍長 岩本勉 釜山府釜田里一五九
▲通譯 宋昌燮 江原郡高城面泉谷里
▲同 金良鎭 洪原郡龍雲面梨花島里
▲歩兵伍長 出口晋生 晋州邑日出町
▲歩兵上等兵 中林和稀 釜山府大淵里
▲通譯 金雨錫 平南順川郡
▲歩兵曹長 千葉芳男 釜山府富平町
▲歩兵上等兵 吉次幸一 馬山府旭町
▲通譯 武藤利政 京城府梨泰院町
▲同 金天星 朝鮮仁川府
▲陸軍々屬 吉村鉄治 滿洲國濱江省
▲通譯 李東燦 稻川郡下面中虎
▲歩兵上等兵 奥村伊助 岡山縣中川村(朝鮮全南麗水邑)
▲同 西田朝雄 長崎市山里町(朝鮮咸南元山府)
▲同 湯村久雄 和歌山縣津木村(朝鮮慶南長承浦邑)
▲一等兵曹 江口精一 佐賀縣西郷村(朝鮮忠南論山郡夫赤面)
▲傭人 鄭雲起 朝鮮全南會泉面
▲同 崔明得 朝鮮慶北蔚城面

米學界を尻目に
佐藤博士の血清醫學の研究 城大にまた凱歌擧る

希望に滿ちた若き日を、浪漫の都ドイツ、ハイデルベルヒの大學で血清學の泰斗ザックス博士の指導の下に腕を磨いた日米二人の青年學者が、その後東西に別れて十年……奇しくも偶然に同じ『血液型』の研究を進めてゐる中、太平洋の波高い今日ヤンキー學者を尻目に一足先に研究に成功『醫學日本』のため萬丈の氣を吐き來る四月三、四日全國法醫學大會に堂々發表するといふ城大醫學部の殊勲を誇る挿話がある、話題の主は城大醫學部法醫學教授佐藤武雄博士だ

いまから廿年前東大を卒へ文部省留學生として昭和二年ごろハイデルベルヒ大學に學んだ、アメリカからもビテフスキーといふ青年學者が來て醫界の泰斗ザックス博士の門下に馳せつけた、とこで佐藤とビテフスキーは、ザックス博士の愛弟子として三年間血清學の研究に沒頭した、學業を卒へた佐藤博士は歸朝後城大に職につき、一方ビテフスキー博士はアメリカに歸り、かの有名なナイヤガラ瀑布のあるバファローの大學で教鞭を執る身となつた、その後佐藤博士は專門が法醫學だけに犯罪捜査や鑑定に最も必要な〃血液型〃の研究に重點を置いた、その結果は世界血清學者の學說をくつがへした、佐藤博士の研究によると『含水炭素』(多糖類)の中に最も血液型物質が多いことを發見した、しかも『蛋白質』とか『類脂肪體』に含まれてゐる血液型物質が熱や化學光線にあへば容易に變化するのに對し、『含水炭素』(多糖類)の中に含まれた血液型物質は、これに反し非常に抵抗力が強く仲々變化を來さないといふのだ

さらに佐藤博士は今から三年前に愛弟子金澤永植學士に命じ唾液による血液型物質の研究を指導、その結果、やはり『含水炭素』の中に最も血液型物質が多く、しかも熱その他の化學光線にあつても滅多に變化を來さないことを確認することが出來これによつて金澤氏は學位を授與され從來の學說を全く覆した、どこまでも眞摯な同博士は學者の良心からこれだけではまだ物足りず、今度は法醫學教室の若き學徒を總動員して最後の裏付けをすることになり

▲唾液による研究は金田光治
▲胃液＝白石憲
▲大便＝松本榮
▲精液＝川口逸夫等

諸學士に擔當させ細密な研究を重ねた結果、これらいづれの材料においても血液型物質はやはり含水炭素により多く含まれてをり、しかも前者と同じ現象を見ることを得た、そこで先づ日獨文で世界醫學會報に公表すると共に、來る四月三、四兩日台灣台北大學で開かれる全日本法醫學會に堂々城大醫學陣營の學術的良心を發表することゝなつた

博士のこの劃期的成功を太平洋の彼方で竹馬の友ビテフスキー博士は長文の讃辭をこのほど佐藤博士に送り〃實は僕も永い間に亘つて貴兄と同じ研究に着眼、目下進行中であつたが、完全に貴兄に兜を脱いだ、御成功を祝す〃との感激と賞讃を吐露して來た

また最近ロシヤのモスコー血清學者コスヤ・コフ博士も佐藤博士とほゞ同じことを提唱し出した、これで佐藤博士は完全に世界血清學界に新學說を樹立凱歌を擧げたわけだ

佐藤博士談 『われく學者は、とかく自分の研究は假令成功の實を擧げても自分の口からいはぬことになつてゐるが正直のところ今回の學會に携へてゆく研究は自信もあるし既にアメリカ渡りから僚友が認めた手紙も來たのでまあ自分のためといふよりも城大や、若い熱心な弟子達のため喜んでゐるところだ、何しろ研究材料が人間の膽汁だとか精液などで隨分苦心したよ

櫻咲く九段の丘に
神鎭まる一萬五千柱

【東京電話】支那事變下に七度迎へる靖國神社春の臨時大祭は來る四月廿三日の招魂式に引續き廿四日より廿八日まで五日間軍事參議官永野修身海軍大將を臨時大祭委員長として櫻若葉薫る九段の神域に嚴肅に執り行はれるが、今回新たに神鎭まる新合祀の英靈については陸海軍兩省で合祀年鑑中のところ廿四日午後御裁可あらせられ合祀仰出されたので同日午後陸海軍兩省から其氏名が發表された

今回新合祀の英靈は滿洲事變並に支那事變で武漢攻略戰の昭和十三年十二月卅一日までに戰死戰傷死公傷死を遂げた陸海軍々人軍屬で、その數一萬九百七十六柱の多きに上つてゐる、その中陸軍側支那事變關係山西省の山岳戰に散つた清水喜代美少將ほか八千九百卅九柱、同特別合祀(病死或は殉職)河村彦喜少將ほか千九十七柱、滿洲事變關係山田開造歩兵中尉ほか三十一柱、同特別合祀山下三千三歩兵少佐ほか三百七十九柱計一萬四千六百九十一柱、海軍側支那事變關係中武滿雄少佐ほか百八十二柱、同特別合祀中原三郎大佐ほか九十七柱、滿洲事變關係特別合祀廣實一夫一等兵曹ほか四柱、計二百八十五柱で、階級別に見ると陸海軍合して將官一、佐官七十一、尉官五百二十、准士官九十八、下士官五千九百、兵八千二百七十五、軍屬百十一となつてをり軍屬の中には上海派遣軍○○病院の救護看護婦として活躍した島崎律田子さん、八木スヨさん、嶋トキさんの三女性の名も連ねられてある、なほ今回の合祀は明治二年六月の第一回以來五十八回目で合祀の英靈は十九萬三千八百柱今回の新合祀者一萬四千九百七十六柱を加へると、實に二十萬八千七百七十六柱の多きに上る譯である

"吾子は護國の鬼"
老父、盲ひた眼に感激の涙

『勿體ないことです、伜も靖國の神として祀られますか、こんなもつたいないことはありません』

盲目の父親が一人息子を御國に捧げたあの日の感激は三周忌を迎へたこの年靖國の宮に新に合祀されると聞いて眼に涙して感泣する戰死勇士の父親がある、京城府宮井町七四に住む網谷重一氏(七〇)がそれで、故陸軍伍長網谷一貞氏は慶北市に生れ龍山中學、明大卒業後入營、事變勃發間もなく北支戰線に出征各地に轉戰、數多の武勲を樹て昭和十三年五月七日斥候の任務を帯び江蘇省の戰線にて敵狙撃者中左胸部に貫通銃創を受け名譽の戰死を遂げたのだつた

『伜よ、よくお役に立つて呉れた』と唯一言、盲目の身に悲しみの色さへ見せなかつた父とその子には次のやうな佳話が秘められてゐた

一人息子一貞君が出征する日まで父親重一さんの兩眼は健全だつたがいよく壯途に送られて○○驛を出發する一貞君の姿を最後に重一さんの兩眼は不幸にして永久に閉ざされたのだ、少年時代からの白内障が高じたためだつた……戰地にあつて親思ひの便りで知つた一貞君が見舞狀を出すと『ばかな、おれの目は立派にあいてゐるぞ』と激勵したところ一貞君は父親の美しい僞りとも知らず『私は今死生を超越した心境です』と頼母しい便りを最後に名譽の戰死を遂げたのだつた

過ぎこし方をふり返つて重一さんは『あの子もさぞ安らかに眠ることでせう』と心から微笑んでゐるのだ【寫眞＝網谷重一さん】

兄さん凄いぞ
故武藤上等兵の實家

靖國の神として新に靖國神社に合祀される故陸軍上等兵武藤利政氏の實家は京城府梨泰院町二五四に父喜八氏母靜江さんと令兄錦氏を頭に弟妹さん等一家九人の睦じい淵族家庭である故利政上等兵は次男で本籍は北海道常呂郡だが京城で生れ生粹の京城つ兒で京城商業卒業後朝鮮貯蓄銀行に勤務中應召、昭和十三年九月廿七日山西省垣曲縣劉庄大の戰鬪で左胸部貫通銃創を受け名譽の戰死を遂げたのだ、九段に祀られる吉報を齎すと生憎兩親が不在で弟の喜三君と健藏君が居て『兄さんが靖國神社に祀られるんだつて…凄いなあ俺達も早く兵隊さんになつて兄さんに負けない手柄を立てるんだ』と頼母しくも可愛い決意をみせた

六名が行方不明
全南海上の暴風禍

【光州電話】去る十五日から十八日まで全南海上一帶を襲つた暴風の被害は廿四日道保安課への入電によれば十五日未明、大力島沖合で漁撈中の同里面北村里沖合で、漁撈中の同船金乗大、金村貞雄、金斗秀の四名はいづれも激浪に呑まれて船諸共行方不明となつた、また珍島郡智山面洞里所有の帆船に積四百十七噸を積載、木浦へ運航中十八日午前一時半ごろ鳥島面島嶼を距る約四十浬の沖合で暗礁に觸突沈沒、乘組員金汪浩外一名も行方不明となつた

護國神社に勤勞奉仕
郷軍部隊が櫻の季節に

護國の英靈をお祀りしてある京城護國神社の建設の人柱となつて大陸に散華し今は靖國の神として祀られてゐるがとの御靈のうち半島ゆかりの英靈を護り祀る京城護國神社の御造營に何を措いても奉仕しなければならない——と京城聯隊區管内の在郷軍人會では四月二十二日から二十六日まで汗みづくの奉仕作業を行ふことゝなつた

この作業には遠く平壤を中心とした平南北、黃海道、京畿道内はもちろん江原道、忠淸北道、慶南北、大邱を中心とした全南北道の郷軍代表者五百八十名が午前九時から午後四時まで職場の勞苦を偲んで御造營敷地の整地作業を行ふ

なほ地方からの奉仕部隊は龍山二十六部隊に宿營して統制ある團體訓練をも受けるものである

春・家出人頻り

【新義州】春ともなれば人妻や娘の家出人頻りで國境の關門新義州署ではこれらの捜査に大多忙の態廿二日も左の三件の捜査願があつた

義州郡光城面廣田洞三七二朴日世の妻女美月仙は去る九日午後一時から二十八圓をもつて無斷家出、慶州町八十一番地東の妹勤海は去る十六日夕暮行くと稱して出たきり歸らず、元山府本町五丁目吳福龍氏の愛孃貞淑は去る二月廿日同女の情夫金利中と愛の逃避行をしたものでいづれも今日まで歸つて來ぬといふのである

志願兵詮衡試驗好成績

【信川】本年度信川郡の特別志願兵詮衡試驗は十九日から二十一日間に亘り木道から金海產業部長、兩身山警部及び沙里院道立千古病院長外數名の委員により施行されたが、志願者二百名中身體檢査及び口述試驗に合格者は三十六名の好成績を以て終つた

麗かな陽射に つゝじ咲く
娘らギヤダに飾り

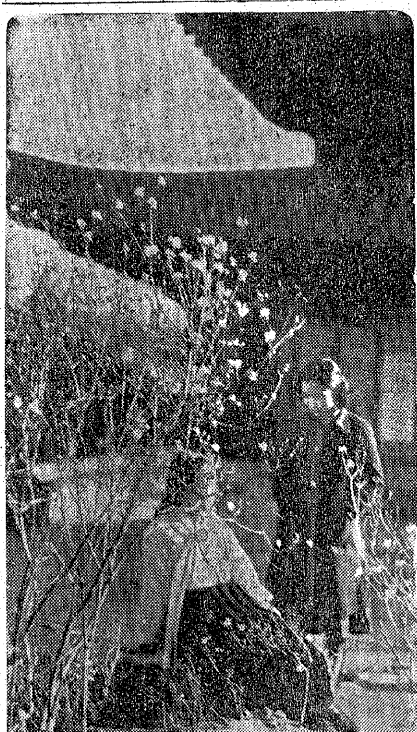

うらゝかな陽射しにつゝじが咲いた、じみな樹に咲く花だが春を知ることは櫻、杏よりも敏感だ

——ね、さうでせう
——さうだわ、ね

花の蔭に囁く乙女の言葉も大人には分らない敏感さだ、やがて娘たちは腕のギヤダをつゝぢで飾つて書の舗道をコッコッと行くだらう、山は紫に空は麗しさを前へ、花は着目としたい人々にしつくりと春の來たことを教へる【寫眞＝龍山官舍に咲いたつゝじ】

日獨の郷軍
機關誌で親密

【東京電話】三國同盟の精神に基き日獨伊三國在郷軍人會が相互の連絡提攜を固め世界新秩序建設の積極的協力に乘出すことになつたが、日獨兩國在郷軍人會は既に三國同盟の締結前から各自その機關紙も交換、同盟締結後は相互の情報交換も活潑となり、帝國郷軍會長井上幾太郎大將とドイツ郷軍會長ラインハルト大將とは新年の祝辭や會長同士の誕生日には祝電を交換する間柄であるとは周知のことでラインハルト大將から井上大將に寄せられた手紙の中で、井上大將の日獨郷軍相互の提攜を期し全國三百五十萬會員に配布してゐる雜誌『皇楯』には四月號から新にドイツ欄を設けることになり、既に原稿到着、同會では日ドイツ郷軍機關誌『ライヒス・クリーゲル ツァイチング』には日本欄を特設相互の活動狀況を交換し合ふことになつてゐる

二十四日軍人會館で同會森原部長はドイツ郷軍の實情について語る

日獨防共協定成立後急に相互の動きが活潑になつて來た、ドイツの郷軍紙は一七八六年で相當古く一八八八年キーフホイゼルで動議をやつたことから此處が郷軍の發祥地となつた、ナチスになつてから特に軍部には力瘤を入れ戰友團、銃後國民團を打つて一丸とする軍籍に身を置く者のグループで結成された大組織で日本とよく似てゐる、ナチス在郷軍人會(別名キーフホイゼル・ブント)がこれだ、軍事能力增進、軍人精神の涵養を第一の目的に置き社會風教の刷新銃後教化を第二義に置く點がその活動の目標である、日本に郷軍の統一が出來たのは當時の陸相寺内正毅大將がドイツの組織を部下に研究させて現在のやうな全國に三百五十萬の大會員を擁する組織が出來たものである、共に密接な關係があり、最近ではハンガリーも好意を寄せてゐるから益々今後の緊密化が期せられることゝ思ふ

針小棒大の强盜

廿四日午前三時ごろ、京城府明倫町二丁目一四〇東光理髪館から鍾路署へ强盜侵入の屆出があり宿直の警官が押つ取り刀で駈けつけ詳細に取調べたが、同店の職人成福守の申立てに不審があるので追及すると

同夜午前零時卅分頃隙間風に成が眼覺めて起上つたところ、不意に部屋の隅から飛び出て戸外に逃走したものがあるのでびつくり、てつきり强盜と思ひ込んで騒ぎ立てたものと判明、被害は何もなかつたが、東大門署では强盜未遂とみて嚴重捜査中

なほ成は戸締りの不充分を警察主から叱られるのをおそれて事件を誇張したもので、これも大目玉を喰つた

話題特急

☆……ヤツおうツと京城武徳殿の劍道教習會ではお弟子の紹介どころを集めてその後も黄金町の陣之内道場で心の無駄を藏る武道活殺にお習ひだが

☆……内股に腰をくねらしての『打込み』もこのころではしつかりした『素振り』に變り、面でも胴でも相手の出やう一つで見事ひと決めだそうだ

☆……劍の締りは心の締りで女給のお店の内での能力もうんと上り同業間の嫉妬心もなくなれば道で逢つても劍道式な叮嚀な挨拶が交されるやうになつた

けふの天氣
西の風晴

惡德店子に鐵槌
間貸料を貪る輩ら

住宅難の中にも家賃は統制令で凍結され家賃貸付令(正式には地代家賃統制令)で賃貸家主の家賃引上げは一應押へられてゐるがその間隙を狙つて法外な轉貸料で暴利を貪つてゐる惡德店子の横行……京城府をはじめ全鮮各地の住宅難と家賃値上禁止令から家主も大家も目下は多少遠慮が『困つたく』の連續であるが、この間隙にすべり込んだ利ざとい店子組では去る昭和十四年十月十六日發布の地代家賃統制令の擁護で格安で借りた住宅の一部に住宅難につけこみアパート式に轉貸し、その部屋代で賃貸不要の『ネオ心臟組』がはびこり間借組の非難を浴びてゐるので本府警務局では内務局と諮り、巧妙な脱法行爲で轉貸してゐる惡德店子組には近く取締機關と行政機關を總動員してどしどし摘發地代家賃統制令違反者として處分し、さらに惡どい犯罪に對しては去る廿日から効力を發した國家總動員法を適用して最後の斷を下すことになつた

戰陣訓の實行は大へん心強い
東條陸相 北支前線を語る

【福岡電話】北支視察を終へ二十四日午後時十分空路福岡に歸來した東條陸相は左の如き視察談を發表した

今度御許しを得て蒙疆、北支、山西方面を視察し目の邊り第一線將兵の健闘の有樣と現地官民の努力の姿を見たことは私の頗る欣快とするところで、特に金枝玉葉の御身にあらせられながら聖戰のために尊き御戰死を遂げさせられた北白川宮殿下の御英靈を現場において御弔ひ申上げまして恐懼の感新なるものがありますと同時に、私の責任の重且つ大なるを痛感し益々覺悟を固くするを得て感激に堪へぬ次第である

我が第一線將兵が嚴寒たる蒙疆にまた山嶽重疊たる山西において文字通り[illegible]して日夜

討伐 と治安建設とに寸暇なき狀態であり、現に私も殷々たる砲聲を聞きつゝ部隊長の報告を受けたこともあつた、十倍にも餘る敵の重圍を受け激戰一週日に亘り遂に守備を完うせる○○部隊や廿倍の敵に對し死闘能く八日間を支へて遂に力折れ彈丸盡きて天皇陛下萬歳、死して護國の鬼となると至誠を壁に書殘して部隊長以下全員潔く自決せる○○部隊の如きその一例に過ぎぬが、皇國のため職務に一貫して所謂[illegible]なる我が日本精神に寸毫弛みなきを感得し得て既に戰陣訓が現地で實行されつゝあることを認め眞に意を强うする次第である、これ偏へに御稜威の然らしむるところでありまして眞に恐懼に堪へないと同時に併せて我々

父祖 の遺訓と銃後の熱誠とに對して厚く感謝する次第である、第一線に於て克く國策に順應して長期持久の備へは着々具現され最小の人員と最小の犠牲を以て最大の効果を收めることについては、細いところまで、作戰、警備治安に亘り注意が行き屆いてゐるとが認められた、例へば四圍に大敵を控へてなほ泰然自若兵力充分なるを以て御安心下さい、と私に報告する部隊の將兵がこの心構へをよく現してゐる

また現地の物資人員を活用し出來る限り配給品を節減せんとする努力はすでに成果をあげてゐるところが多く味噌、醬油、野菜、菓子類等、燃料、被服品等現地自給を行つてゐる物資は枚擧に遑なく衣料類すら現地で間に合せてゐるものも少くない、我々の最も關心事の一つである各部隊將兵の保健衛生狀態は非常に好調で昨年に比し格段の進步を示してゐる○○部隊の如きは本年度初年兵には殆んど新患者は發生せぬ狀態で、建軍保育の重責にある私の最も欣幸とするところである

また出征

家族 各位の一般の心配事もこゝに存すると思ふがどうぞ御安心願ひたい、私は各地にたて暇の許す限り病院を訪れ傷病兵を慰めることにしたが、各地とも病院の設備には最大の注意を拂つて立派に整頓されて居り又看護ぶりも充分行屆いてゐるので傷病兵は一意療養に努め再び戰線に立つ日を待つてゐる狀態で自分にもりく認められる私は第一線將兵に對し諸君の家郷のことは心配させぬと堅く約束して來た、私は國民の御援助によりこの約束を果したいと思つてゐる

北支、蒙疆の治安は昨年に比し著しく改善されて特に中共系敵軍の兵力は甚だしく弱化してゐるが、共產匪は諸所で頑强な執拗な策動を續けてゐる、然しその本體も漸次判明したので我に策あり今後軍の勝略の成果は刮目して見るべきものがあると思ふ、軍官の建設工作は難事でありまして且つ興亞の目的を一致して且つ戰ふの

努力 を續けその成果は見るべきものがある、蒙疆北支の民心の安定は望ましく[illegible]、その現はれは今度の狀況である、深く國民の注意を喚起したいことはこれが蒙疆建設は日本の協力なくしては不可能なることである

日本は所謂〃肇國の原則により秩序に從ひ眞に理解ある援助をなすべきである、これを要するに私は本視察により第一線まで中央の意圖が浸透しあると共に我が將兵が戰を通じてその功を收めつゝあることを確認し得たのである、私は國民と共にこれを感謝將兵の心を以て

銃後 の心とし、こゝに勇氣を新にし事變完遂に努力すべき決意を固めた次第である

晴の合格者

京城公立職業學校

(本科建築科) 安岡秀治、柳宮秀國、飯田正雄、秦政生、利原義和、石田賢太郎、大原修、柳澤光玉、西村俊彦、大原明夫、谷川信秀、文平幸盛、三原久幸、平山昌雄、豐田武雄、平沼清滋、[illegible](以上五十名)

(本科家具科) 山本政燮、水原豐鳳、神村賢錫、長村殷東、西川一善、山佳松一、神本泰龍、[illegible](以上五十名)

(本科機械科) [illegible](以上五十名)

(本科土木科) [illegible]

大成女子商科學院

[illegible](以上五十名)

光新商業學校

[illegible]

小口保險 板谷生命 東京日本橋
掛金の安い 一口百參拾圓より 配當年々確定 毎年度配當付

東京無線技術學校 東京神田區萬世橋 校長 陸軍中將 高田豐樹
晝夜間 無試驗入學許可・寄宿舍有 就職確實・在學中求人殺到
通學出來ぬ獨學青少年 東京無線の校外生部

全レコード二割引賣出し
◎洋樂レコード專門店廢業の爲 ㊣より(廿六日より)
◎國民總力總立ちの非常時局に鑑みレコード販賣を廢止のため同業者並に元賣會社と協議の上在庫品(洋樂レコード)全部㊣より二割引にて販賣致します
牡丹レコード部 京城本町一丁目 電本三六五九番

新學期開講 大日本國民中學會
小學校卒業生に急告
◎創立三十九周年 ◎七十七回新學期 開講大特典
小學校卒業後種々な事情で中學や高女へ入學出來ない諸子は必ず本會へ入學して最新良書の
正則中學講義錄 高等女學講義錄
で獨力短期間に中學・高女卒業の學力と資格を得よ!!
中學部 一ヶ月 一圓廿錢・全學期廿圓
女學部 一ヶ月 一圓・全學期十一圓
中學・高女への入學者も讀め!
通信教育新體制
本會の新企劃
無代急送
大日本國民中學會 東京・代々木驛

產科婦人科 森川病院 醫學博士 森川益夫 入院室・產室完備 朝鮮神宮表參道 電話本三一一一

ゴムベルト 鑛山・工業・農業用・ゴム製品 角一ゴム株式會社京城出張所 京城府南大門通二丁目二十五番地

肛門科 土井醫院 仁川府宮町一五番地 電話八七五

特許 安全索道 鑛石及貨物運搬用 價格低廉建設簡易 型錄進呈 見積提供 代理店 三井物產株式會社京城支店

花柳病 專門 恒松醫院

新案 愛國 ロータリー萬年筆
インキ出入高速度、米津先生發明耐酸金ペン付(ペン先全圖)
一度御使用の上御實驗願ひます 御賣は從來より萬年筆販賣に經驗の有る方に限ります
帝國新ロータリー萬年筆本舗 酒井敏

ヒッパラー 小型で千人力
能率增進・人力經濟の新威力 横引・巻上げも自由自在 目方は在來チェンブロックの1/4
朝鮮代理店 合名會社 湊商會

信用一等 みのや呉服店 京城本町二

低利貸付 昭和產業社 南大門通五ノ五七

債權申出ノ催告
郡是產業株式會社 清算人 長野幸助

平壤師範學校誠之會總會
一、日時 昭和十六年三月二十六日(水)午後一時
一、場所 平壤師範學校
一、會費 壹圓

株式名義書換停止公告 北鮮製紙化學工業株式會社

株式名義書換停止公告 南鮮合同電氣株式會社 株主各位

色が良くて つきよい トモヱクレヨン 全鮮有名文具店ニアリ

家庭

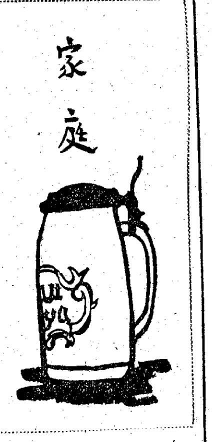
カットは合田正雄氏

國民學校と父兄（五）
歴史的使命の自覺と肇國精神の體得へ

國民科國史の卷

國民科國史教育の高大使命

國民科國史の使命が單に國史科の目的のみによるべきものでなく、國民學校の教育の方針に則るべきことは前述の記事により多言を要しないところである

國民科國史の目的は『我が國の歴史につきて其の大要を會得せしめ國體の尊嚴なる所以を體認せしむると共に皇國の歴史的使命を自覺せしむること』と規定されてゐる

これを從來の小學校令と比較照合すると、自ら新法令に基く國民科國史の眞使命が明確に把持されるのである

我國史は世界に比類なき國體を形成してゐる、即ち皇祖天照大神の御神勅に基いて我國體が定まり、御代々の天皇代々皇祖の思召を繼承せられ給ひて今日に及び、更に永遠無窮に生々發展すべき尊嚴なる國體を有してゐる、我が國史こそは實に過去現在未來を一貫する悠久にして永遠なる國體であり、これ基くところ肇國精神の顯現に外ならないのである

吾々國民は我が國體の尊嚴にして冒すべからざる所以を知り、無窮に發展せんとする皇國の大生命を感得して我が歴史的使命の遂行に身命を捧げる有爲なる皇國臣民たらねばならない。御稜威の光被あらせらるゝところ我が歴史的使命の顯現ざるところであり、これこそ我が國史進展の姿態である

國民科國史の使命が歴史的使命の自覺にあると規定せられたことは正に國民科國史としての眞使命が判然と規定されたものである、從來の國史科教育においてはとかく人物中心主義に陥り單なる一個人の業蹟に重きを置き、これ等の人物を時代の排列に從つて取扱ひ、全く人物中心個人本位の感銘を以てこと足れりとする傾向であつた

國史の使命たるものが、かくの如きものであるならば、何等修身教育と變りはない、國民科國史に於いては從來の弊風を除去し、國史を一貫する肇國精神の發展を中心としたる一體系として、國史を認識し理會せしめるやうになつてゐる、こゝに國民科國史の使命達成の上に大切なる相違のあることを認めねばならない

國史教育上の心得

從來の國史教育においてはとかく史實の羅列的表解的、取扱の弊に墮することが多かつたのであるが、國民科國史においては國史を一貫する精神の理念につとめしむるやう努力する。隨つて史實の取扱は出來るだけ教科書に則して重點的に、しかも出來るだけわづらはしい暗記はさけて、一貫せる精神の體得につとめしめることが必要である

國民學校に於て初等科高等科とあるが、初等科に於ては肇國の宏遠、皇統の無窮、歴代天皇の御聖德、國民の忠誠、肇國參公の史實等に即して國民科國史の使命を達成せしめ、高等科に於ては如上の程度を進めてこれを綜するやうに希望されてゐるから教材の內容に變るところなく只程度の問題である、

國民科國史の使命が國史を貫く肇國の精神を明確に把持せしむべきものであるが、之は冊家的になさるべきでなく、飽くまでも生動せる史實の具體相に即して取扱はれねばならない。隨つて如何なる史實もみな肇國精神の顯現に外ならぬものとして、千遍一律に肇國精神の反復強制に陷ることがあるとすれば、眞に徹したる肇國精神の心髓に觸れることは出來ない。（京城師範附屬第一、第二小學校談）

新學期のお辨當
成るべく子供に作らせること
◇偏食もこれで却つて防げる◇

いよく四月の新學期も近づいて參りました、かわいゝお子樣達が幼稚園へ小學校へ中等學校へ上られる準備もまた樂しいことでございませう、制服、カバンなどそろへて入學式をお待ちのことゝ存じますが、今から考へておかねばならぬのは辨當の用意です、お母樣達が苦勞されるのは毎日のお辨當ですが、嗜好榮養の點などから見てどんな辨當がよいか、總督府井上編修官夫人井上ミナ子先生のお話をきいてみました

從來お辨當のおかずは大人の嗜好によつて作られたものと申して過言ではないと存じます、しかし大人が考へたものより子供達自身に考へさせたものゝ方が樂い御馳走になるのではないかと考へられます、そこで私の家では子供達がお互に好きなものを話し合つて自分達が作ることにしてゐますが、時には好きでない副食物に當る場合もありますので決して偏食の心配はありません

朝鮮では今年から女學校一年生から家事教科書が出來て家事を徹底的に教育するやうになつたやうでございますが、娘を持つた母親達にとつてはこれほど有難いことはございません、お辨當のおかずも女學校一年生らしい程度のものを工夫するやうに母親が指導することが肝要です またよく百貨店に食料品部などでお辨當のおかずにすると申して既製品を求められる方をよく見受けますが、子供達のしつけの上から考へましても決してよろしくはないと存じます

男の子供達は母親が必ず手をつけるべきですが、女學校へ上つた年ごろの娘さんのゐる御家庭ではなるべく娘達にお辨當のおかずはさせるやうにして、たゞ母親は監督する位でよろしいと思ひます、さうすると自然お辨當のおかずに關心を持つやうになります またどんなにまずかつたにせよ、不平がありません、また小さい子供達はおかずを作つた姉さんに感謝致します、嫌ひなものでも他の兄弟の好きなものでしたら我慢していたゞきます、以上のやうな點から考へまして今まではお辨當のおかずは母親が作つて來て間に合つたでせうが、これからは子供達本位に子供達の手で作るやうにしなければならないと思ひます、そこで子供達のことですから時には高くつくこともあります、また時候はづれのものを作る場合もありますが、それはある程度までは許していゝと考へられます、無駄をすれば子供達にも後で勿體ないことをしたとわかつて來るものです

大體において子供達がお辨當のおかずに氣をつかふのは兄弟お互に好きなもの、前日と變つたもの、また女學校の上級生でしたら自分が學校で習つた料理を應用してみたい、他人より變つたもの、體裁よくきれいにつめて見たいとまで工夫するのです、このやうに子供達にさせまして試驗の前などは特別に母親の手で作りますと、大變感謝されます

勿論小さいお子さんばかりのお家庭ではお辨當は母親が工夫してこしらへなければなりません、殊に育ち盛りの子供には偏食にならぬやういろくな注意が必要ですが、私の家の今週のお辨當のおかずを申しあげませう

▼月曜日 じやが芋の牛肉の天ぷらに澤庵をつけます
▼火曜日（簡易日） にぎりめし、のり巻きに紅生姜と澤庵をつけます
▼水曜日 ふりかけ御飯におたふく豆
▼木曜日 するめ醤油漬に千切り澤庵をつけます
▼金曜日 サンドウヰッチ（ジャム、ハム、キャベツ、マヨネーズ）
▼土曜日 にしん、天ぷらに千切大根漬をつけます

【總督府井上編輯官夫人 井上ミナ子女史談】

食べられる野草をしらべる（三）
たんぽぽ

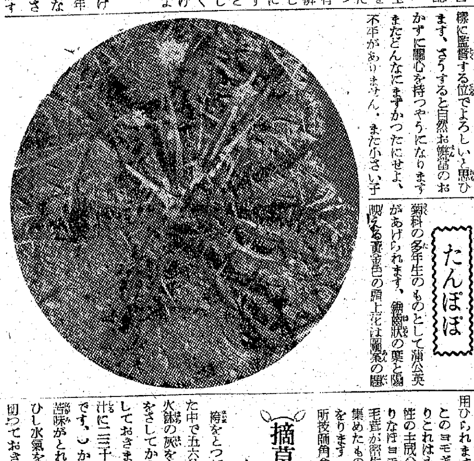

藥料の多年生のものとして蒲公英があげられます、鋸齒狀の葉と陽に映える黄金色の頭上花は團欒の標林としても好適でありますが、この草は支那では『黄花地丁』と書き金簪草と書くこともありますが、これは花の色が美しく金色に輝くためでありませう

古書には藥用法、食用法がいろく紹介されてゐますが、たんぽぽの新芽を摘んで食べる慣はしは各地に行はれることであり、その藥効も著しいものがあるやうです、たんぽぽは野の花と限らず德川時代にはこれの培養が盛んであつたこともあり、數百種の變種が生じてゐたといふ、その名殘りをとどめるものとして今でも諸々の色咲、斑咲等を見かけます、色變りのものとしては白色のものを野に見ることもあつて、ヨーロッパでは食用品種があり、太陽が昇るに從つて開き夕方になると靜かに凋む、そして花期を過ぎれば白い飛毛を生じ飛翔してゆきます

よもぎ

ヨモギは一名モチグサともいひ昔はサシモグサといつてをりました。百人一首にある『かくとだにえやは伊吹のさしもぐさ』のサシモグサはこの草を歌つたものであります、ヨモギは菊科の植物であり、又早春の食用植物としてどなたもよく御存知の事と思はれますが、この草の新芽二三寸のものを採集し、灰抜きして浸物、和へ物、或ひは草餅、草團子を作る等多樣に用ひられます、このヨモギには一種の芳香がありこれはネオールといつて揮發性の主成分で人體には無害であり、なほヨモギの葉の裏面に白い毛茸が密生してゐますが、これを集めたものがお灸のモグサとなります（朝鮮總督府衞生試驗所技師角倉一氏談）

婦人常識
燃料の經濟
落し蓋を利用しませう

鍋蓋はごみやほこりを防ぐばかりでなく、燃料經濟からも重要なものです、この實驗結果をみますと、蓋なしと、蓋附きでは沸騰するまでの熱量に一割の相違があり、沸騰後は蓋附きの場合は煮こぼれを防ぐため自然火力を弱めるに反し、蓋なしですとそんな心配がないため火力も強いまゝで忘れてゐる場合が多く、これだけで五割一の相違があると云はれるほどです、から した意味で例へばお茶を沸かす時の一寸の時間でも蓋をする習慣が大切です、然しもう一段とお台所の燃料節約を實行するためには落し蓋を利用しませう、これは燃料節約ばかりでなく、美味しく調理するためにも是非實行したいことです、落し蓋の效果は（一）沸騰の早いこと（二）煮物をする場合ですと、汁面に蓋が浮き出ることをおさへるので、味が萬遍なく浸みて美味しく出來上り（三）自然汁もさう澤山要らぬので調味料其の他の經濟にもなります

その他お湯を沸かすにしても、芋類をゆでるにしても落し蓋の效力は大きいものです、一つあればどのお鍋にも應用出來て重寶するものでありますし、孫子の時代までも使へます、味と經濟をかねて早速落し木蓋を使ひませう

摘草料理（三）
土筆の白和へ

袴をとつて、熱湯に鹽少し加へた中で五六分間茹で、器にとり、火鉢の灰をかけ、その上から熱湯をさしてかき混ぜ暫くそのまゝにしておきます。（灰のかはりに灰汁に二三十分入れますとなほ結構です。）かうしますとあくがとれ苦味がとれます、これをよく水洗ひし水氣を切つて一寸位の長さに切つておきます

別に白胡麻又は落花生をさつと煎り油が出るまで摺り熱湯を通した豆腐をよく絞つて加へてすり、砂糖、鹽で味加減しこの中で和へます、裏漉して使ひますとなほ結構です

紙上病院

腹痛と出血

【問】廿一歳の未婚男子、消化不良甚しく排便の際多量の出血を伴ひ食事後は何時も食物が腹にかゝつてゐる樣で膨らないのです、腹鳴りも致します、病名及び治療法を（京城ＲＹ生）

【答】腸「カタール」に腸の何處かの部分に潰瘍でもあるのではないかと思はれます、尤も排便の際の多量の出血と云ふのは眞赤な鮮血であるとすれば痔核出血とも疑はねばならぬのであります、つまり腸の奧や胃あたりからの出血は便に出る迄に多くは變化して眞黑くなつて出るのが普通であります、然し排便時の腹痛や消化不良のある點等より前に云つた腸潰瘍の疑ひも充分にあるので、其の方面の信用ある內科醫の精密なる診察を受けてみる必要あるものと思はれます（本田博士）

肋膜炎と運動

【問】二十四歳の男子時々針で刺したやうな痛みを感じ、寢汗をかく樣になりました、食慾は普通で少々痩せた樣です、肋膜ではないかと心配して出來るだけ運動して居ますが、何病なりや御教示下さい（江原田舍男）

【答】針で刺す樣な胸痛があり寢汗（盜汗）がある點で、肋膜炎の疑ひは十分にありますが、熱の記載がないので確定的の診斷は申上げられません、どんな肋膜炎（濕性でも乾性でも）でも多少の熱發を伴はぬものは殆どありませぬ、然し七度一二分の微熱は素人ではよく知らずに濟みますことがありますので、これから一週間位續けて日に三回檢溫の必要があります、それと經過ねにある肋膜炎かと思つて出來るだけ運動をすると云ふことは間違ひで肋膜炎だとしたら反對に安靜が最も必要であります（本田博士）

△三越
◇志摩氏展（四月三日まで……四階ホール）

育兒メモ
授乳とビタミンB2

赤ちゃんの消化不良は命取りといふことは前に述べましたが、全く手おくれとなつては取返しがつきません、輕度の時は授乳を規則的にして一回の分量を少く一日にしまず、重ければ一日位授乳をやめて湯、重湯、果汁などを二時間おき位に與へ、その期間がすぎてから段々量を増し、普通乳に戻すのですが、この際特に必要なことはビタミンB2を與へることです、ビタミンB2が體內に缺乏してゐた時は、如何に滋養に富む食事をしても、身體は衰弱するばかりです、信用あるビタミンB2製劑を少しづゝ與へ、抵抗力を増進させることが必要です、つまり全身の細胞を強化し活動力を旺盛にさせる効力を生じさせ、これによつて抵病の効果を擧げさせることになるのです

けふは電氣記念日

二十五日は電氣記念日ですが、この日が記念日に定められたのは明治十一年、この日東京の電信中央局の開業式が行はれ、工部大學校との間に初めての電話が設けられると共に同大學の學生達の手により、電池を用ひて我國最初の電燈が點ぜられたからです

朝鮮では明治三十二年に米人コールブランが時の韓國政府の特許を得て韓美電氣會社を創立、京城西大門と淸凉里間に電車の運轉を開始したのが電氣事業の最初で、次いで電燈が一般民衆に普及することゝなつた、また最近の文獻によるとそれより以前明治十八年今の昌德宮に米人の手により電燈が點ぜられたと云ふ

京城に初めて電車
珍談 乘り過ぎて破産
電氣を使ふ注意など

話もあります、初めて京城を走つた電車は停留所と云ふもの等無く『カマイツソ』と手を擧げさへすればどこでも乘れたもので、この電車に乘るため朝鮮全土から多數の人が集まり、一日中電車にばかり乘つてゐて破産した等と云ふ話もあります、ともあれ生活の科學化、節電節約と云ふことが叫ばれてゐる今日電氣への正しい認識、

電氣記念日に際して

その合理的な使ひ方等をこの際一層深めてゆきたいものですが、それには電氣の經濟的な使ひ方としては

一、電燈は不必要な時以外必ず消すこと
二、門燈はなるべく低燭光の電球にすること
三、ラヂオは必要な時だけスイッチを入れること
四、電球は良い質のものを使用の笠を用ひ、いつも綺麗に拭ひなど潔めること
五、電氣アイロンなどは餘熱を充分に利用すること等

又電氣は一寸した不注意から、思はぬ危險や災害を惹き起すことがありますが、特に注意する點は

一、電球熱を輕視しないこと、これは大きい電球ほど熱を多く持ちますから燈火管制の時などに無雜作に包んだ風呂敷から火事の出たことは引火することのない樣
二、ソケットから矢鱈にコードを張り出さぬこと
三、アイロンの空燒、これはアイロンをかけておいて立たねばならぬ時必ずコードを抜くことです
四、プラグ（挿入器）は充分押し込むこと接觸が不充分であるとコードを傷めたり器具が完全に働きません
五、雷の激しい時はスイッチ其の他の電氣器具などに近寄らぬこと
六、電線の近くで凧揚をしないこと
七、切れた電線に直接觸らぬこと
八、アンテナは電線の近くに立てぬこと
九、濡れた手で電氣器具に觸らぬこと
十、コードは直接釘等に掛けぬこと
十一、ヒューズが切れた場合必ず電氣會社へ申出ずる事で勝手に自宅で入れたりするのは危險です

反省して かうしたことを平常實行してゐるかどうか考へてみることも今日の電氣記念日に當り意義あることと思はれます（京城電氣營業課談）

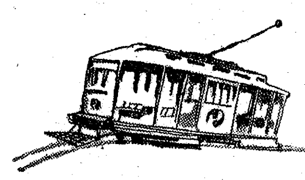
【カットは京電九甲氏筆京城に開通當時の電車】

ラヂオ DK

廿五日（火） 第一放送

朝の部

午前六・二五 ニュース
七・〇〇（東）時報
七・〇一（東）支那語講座
七・三〇（大）朝の修養 父母恩重經（二） 高浦豪昇
七・五〇（城）宮城遙拜・天氣見込
七・五一（東）ラヂオ體操
九・二〇（城）氣象通報
九・四五（東）幼兒の時間 ラヂオ・オホホン『オフネ』 川路克子外
一〇・〇〇（城）衞生メモ
一〇・一〇（東）家庭の時間『新入學兒童を持つ方へ』家庭における訓育 河內いね

晝の部

正午（東）時報（城）獸疫、今日のお知らせ
午後〇・〇五（東）和洋合奏（一）幻想曲『春のさゝやき』（二）描寫曲『陽春』 東洋音樂學校（指揮）平山
〇・二〇 ニュース
一・一〇（城第二）家庭の時間（釜山淸津中繼・朝鮮語）時局と農所 製花女學校教授 高鳳京
二・四〇（東）ラヂオ體操
三・〇〇（城）婦人の時間 幼兒の教育について 麻柄トヨ
四・〇〇 ニュース、氣象通報（釜山・淸津）職業紹介

夜の部

六・〇〇（東）お話 面白い算術 理學博士 森本淸吾
六・二〇 子供の新聞
六・二五（城）ニュース
六・三〇（東）講演 農業の機械化と食糧の増産 吉岡金市
六・五〇（東）農業ニュース
七・〇〇（東）時報・ニュース
七・二〇（城）總督府の時間 統制法令違則の強化に就て 服部伊勢松
放送開始記念特輯週間（第四夜）
七・二〇（城）獨唱（一）かやの木山（二）からたちの花（三）さくらさくら（四）……（五）宵待草（六）小夜曲（七）野薔薇（八）美しき若きドナウ 長門美保（ピアノ伴奏）金元福
八・〇〇（東）軍事報道
八・一〇（東）ラヂオドラマ『綠の園』（由利）石黑達也（辰子）杉村春子外
八・四五（東）尺八『鶴の巣籠り』 宮川如山
八・五五（東）淸元『角田川』 淸元延壽太夫・外
九・四〇（東）時報・ニュース
九・四〇（城）氣象通報・天氣見込・ラヂオメモ・明日の番組
一〇・一〇（城）地方へのニュース
午前七・五〇 宮城遙拜（第二放送に依る）

第二放送

七・五一（東）ラヂオ體操（〃）
九・二〇 氣象通報・家庭メモ、料理獻立、日用品値段
正午（東）時報、獸疫、今日のお知らせ
午後〇・〇五（東）和洋合奏 東洋管絃樂團
〇・二〇 ニュース
一・一〇 家庭の時間 時局と農所 高鳳京
四・〇〇 ニュース・職業紹介
六・〇〇（廣）お話 面白い算術 森本淸吾
六・二〇 幼年童話 幼稚園から 北原鈴子
六・二〇 小學校へ 童話（平壤）末粟浪
六・二〇 兒童劇（咸興）咸興放送
六・四〇 子供の新聞
六・四五 母の學校 乳兒消化不良症 任吉宰
七・〇〇（東）時報
七・〇〇 總督府の時間 統制法令違則の強化に對して 服部伊勢松
七・一〇 講演 漢陽學より見た朝鮮の諸々の特徵（三） 朴鍾鴻
七・二〇 ニュース
八・〇〇 音律 正樂傳習所員 吹打・外
八・二〇 詠詩 玄石年外
八・四〇 連續講談（三） 申鼎言
九・〇〇 歌謠曲 奇人誕生の陣話
九・二〇 中等國語講座 金鳳姫
九・四〇（東）時報・ニュース・天氣見込・ラヂオメモ・明日の番組
一〇・一〇 地方へのニュース

明日のきゝもの 廿六日（水）

午後〇・〇五（東）輕音樂 一、スペイン舞曲 二、三紘名曲集 三、ギタの爲の舞曲 四、ナポリの響き 五、漁り唄 六、行進曲『海を渡る荒鷲』 小野輕音樂團 指揮 小野宗雄
一・二〇（城第二）家庭の時間（釜山・淸津・裡里中繼・朝鮮語）偏食癖の矯正 醫學博士 李聖鳳
六・〇〇（大）連續劇（テキスト四〇ページ）『日の丸三人組』大地を踏んで（三） 大阪放送コドモ會
放送開始記念特輯週間（第五夜）
七・三〇（東）長唄『櫻獅子の花見』 明吉仕小四郎外
七・五〇（大）われらのうた（一）大政翼贊の歌（二）男海ゆく（三）南進男兒の歌（獨唱）阿部幸次（齊唱）ＪＯＢＫ唱歌隊男聲部（ピアノ伴奏）栗林正晴
八・〇〇（東）舞臺中繼歌舞伎より（錄音）伽羅先代萩 細川勝元 市川羽左衞門外
九・〇〇（大）水曜講話 青年層への期待 大阪商科大學々長 法學博士 河田嗣郎
九・二〇（大）朗吟 磯部寶堂

婦人の時間（後三・〇〇）
幼兒の教育
愛婦幼稚園 麻柄トヨ

長年の幼稚園で小さいお子樣達のお世話をして居りますと、子供達は個々の性格は外に共通した色々の性質といふものが判つて參ります、又個々の性格についても、お母樣達さへひよつとしたら氣の付いておられないと思はれる樣な節を發見されるものであります、これで幼稚園を通して觀察した子供達の諸々の性質といふものをお母樣達に申上げ、お母樣達にどんな心構へで御指導なさるがよいかといふことを極く大ざつぱでありますが申上げたいと存じます。

本社特選 花形十人拔大碁戰
第八回 中村四段二連勝三局目

持時間各九時間 一分以內切捨
消費時間 白六・三六分 黑四・8分

五段 村島誼紀
四段 中村勇太郎（先相先 先番 二目出半 込）

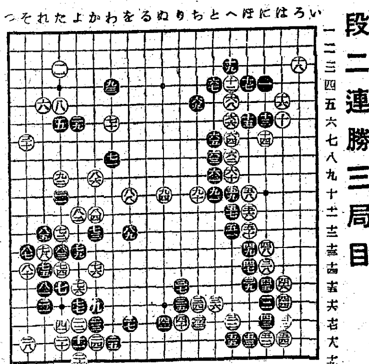

●	八三た十三	1分
○	八四か十一	90
●	八五れ十二	3
○	八六か九	…
●	八七そ十三	34
○	八八を十	23
●	八九を十二	17
○	九〇ち十	15
●	九一と十	1
○	九二た九	19
●	九三わ四	2
○	九四ぬ十	14

白中央突破に成功
評解 七段 加藤信

◇今日の譜に於て先づ第一に注目されるのは、九四迄で白が中央突破に成功した事である。しかし斯うなつたからといつて、必ずしも黑の悪い碁ではないが、兎も角くとも白の成功と云はねばならない。

◇黑にこれを阻む術はなかつたのであらうか、これについて加藤七段の説明を聞かう。

（解説）黑が白の中央侵入を阻まんとするには、八三で『わノナ』に打つのである。その變化を參考圖に示す。

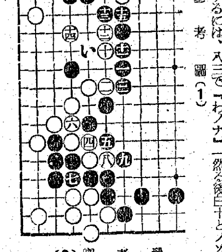
參考圖（1）

參考圖（1）黑一と打てば、白は先づ二と出を利かしてから、四以下黑九迄の必然的交換を了し、然る後白十とノゾく、これに對して黑十一とツケば、以下十五迄となり白は黑の一子を取込み先手で左邊に相當な確定地を得るから これは白有利である。つまり黑一と封鎖してもこれではあまり感心出來ないのである。だが黑にも十一とツグ手で『い』にコスミツケて頑張る手がある。

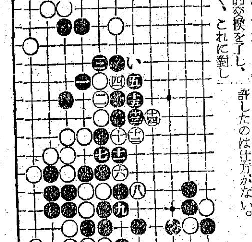
參考圖（2）

參考圖（2）黑一と打てば以下十五迄となり、次に白『い』とキリ――斯うなつた時、本譜白七十が大いに働く處に注目されたい――この結果がどうなるか豫測出來ない。若し黑にこれで打てる確信があつたなら、勿論八三で『わノ十』に包圍陣を張つたであらう。それと一つには白の中央突破を許しても、全面的には不利でないと見て八三とキル確實な手法を採つたのであらう。

×

黑八七は禍根を一掃した味のよい手である。次に白九二のツケは、中央の白軍を強化しつゝ中腹の黑を分離し、次いで『を／四』邊りに打つて左上、一躍大地域を得ようといふ肚。故に黑は九三と打つたのであつて、白九四の連絡を許したのは仕方がない。

本紙獨占 全高段者總動員 東西對抗大棋戰

第一回 梶七段四回勝五回目

香落 八段 △萩原淳
七段 ▲梶一郎
（圖は九六歩迄）

持駒 ▲梶氏ナシ

△三四歩15 ▲七六歩1 △四四歩 ▲一六歩 △三五歩29 ▲一五歩 △三二飛 ▲七五歩 △四二銀1 ▲九六歩8
（指手十手 持時間各十一時間）
消費時間累計 △萩原氏四十五分 ▲梶氏九分

梶七段得意の戰法
觀戰記 八段 萩原淳

前回では見事梶七段の連勝を喰ひ止めたと思つたのに、優勢に氣が緩んで、不覺にも勝機を逸しあの好局を遂に持將棋としてしまつたのは誠にわれながら殘念であり、高段として實にお恥かしいことでした。指し直し今回は私に取つて段割上不利な香落番であるが敗け越しの西軍の爲めにも亦、前回の雪辱戰の意味にも、西軍の主將としての責任上、全力を盡して戰ふ決心で盤に對しました。

扨て私が四四歩と定法通り角交換を避けると梶氏は豫想の如く早くも一六歩と端歩を突く陣型に出てきた。これは同氏が得意の七筋飛車戰法に出る前提手段です。私はこの手に對し、充分に警戒して半時間ほど考へてから三五歩を選んだ、此處では他にも種々な手段があり、私の氣に入らなかつた順を擧げておきませう。

（一）三二銀、一五歩、四三銀、一八飛になるのは簡單に端歩交換されて一歩を手駒にされるのが嫌であつた。

（二）三二銀、一五歩、一四歩（一八飛、三三銀で歩端交換をさせぬ意）なら二六歩と突き出されてその儘居飛車で指されてどうかと思はれた。

（三）一四歩と應じて次に三三角ともしたいが、一四歩の時、直ちに一五歩と仕掛けられ、同歩、同香、一三歩、一八飛と指されて、次に一五歩と打たれ、一二歩成、同角、一三香成、同桂、同飛成と忽ち敵飛に侵入される順が殘つて危險である。そこで私は種々考へて見た結果、最も安全な三五歩の手段を採り、梶氏が一五歩の時に三二飛と廻りました。これは次に敵が一八飛なら三四飛と浮いて受け止める豫定でした。

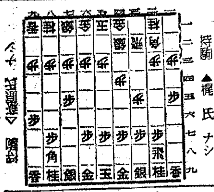
（本日の指了り盤面）

木村名人講評

下手一六歩、一五歩は、敵の意表を衝く梶七段得意の七筋飛車戰法と察する。對局者がこれに確信があつて、強味を發揮するなら一つの比我と思ふが、評者は香落の得を稀薄にするから贊成が出來ない、やつぱり二六歩と定跡に據りたい。といふのは、まだ研究が足らぬからで、如何に七筋飛車が得意とはいへ理論上缺點があるから、上手の研究が進めば、永い月日には定跡に劣ると信ずる。上手三五歩、三二飛は、浮飛車を含んで敵の一八飛に備ふる此の際の措置である。

新刊紹介

▲婦人俱樂部（四月號）特輯 春の實用向女兒服の作り方、婦人用ブラウスの實物大型紙六種（折込）、人口問題と母の對策、三つ兒部隊のお母樣ばかりの明朗座談會、生活指導ページ、赤字に惱んでゐる實際家計の檢討と更生法、其他小說陣、等々（六十錢、東京、小石川音羽町大日本雄辯會講談社）

▲改造（四月特大號）特輯『東亞共榮圈の確立』『相剋する世界政策』は世界の新動向認識上に緊要なる檢討を加へた卓論輯であり、末川博、長谷川如是閑兩氏の巻頭論文は、國民道德確立の面からそれぐ一讀すべき重要性を帶びてゐる。又今次歐洲大戰に身を以て參戰した岡本豐太郎氏の『戰線記』は敗戰國の姿を眺めるのに、適當な參考資料と思ふ、その他橫光、武田、藤澤、德永諸氏の創作陣も白眉である（一圓、東京芝、新橋七丁目改造社）

▲雄辯（四月號）特輯『アメリカの解剖』『戰時下の食糧問題座談會』を初め、若し敵機が襲來したらどう防ぐ、我等の篤實生活、青少年の新しき出發、民族の發展と人口問題、文藝欄等々（七十錢東京・小石川・音羽町、大日本雄辯會講談社）

▲食養研究（三月號）慶大醫學部食養研究會編輯、國民食研究號（廿五錢、東京・深川・陸軍糧秣廠內糧友會）

クロダ齒科
齒科一般及レントゲン科
本町一丁目ビル二階

京城府西小門町
田中丸病院
電話光化門（3）六八五番
胃腸病室及隔離病室の設備あり
醫學士 田中丸治平
醫學士 最所邦廣

お菓子の樣に のみよい小粒
ビタミンA・B・C・D 協力榮養劑
コンビター
製法特許

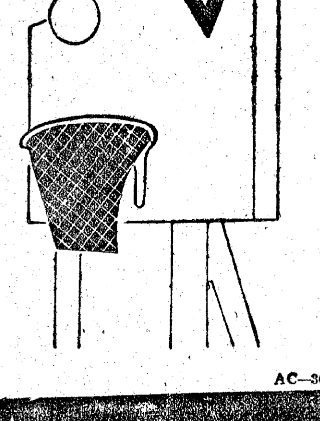

榮養不良の子供は學校の成績もよくない！

榮養の充實に……
毎日コンビターを、のんで下さい。
そして感冒や結核・肺炎等に冒されない健康體を確保し、發育をグングン進めて下さい。

コンビターは……
即ち肝油とV・BCとを綜合一丸とした日本唯一のビタミンABCD協力榮養劑で、そのAD分は普通肝油の五十倍位上の高單位を保有する理想的榮養劑です。而もお菓子の樣にのみよい小粒です。

虛弱體質の強化に、結核の豫防に
子供の發育促進に、姙娠授乳中の母體の榮養補給に……

【一日量】大人 五十粒 小人 二十粒

發賣元 ノーシン本舗 荒川長太郎合名會社
製造元 帝國水產化工研究所

★ VITAMIN A+B+C+D=COMVITA ★

AC―36

夕刊 京城日報
夕刊一部 金二錢
發行兼編輯人 御手洗辰雄 印刷人 仲野元慶
京城府太平通一丁目三十一番地 合資會社 京城日報社

專賣特許 ツヨナール スフ人絹保强劑

南支軍、援蔣策源地に鐵槌

潮陽縣城に入城

他部隊は紅海灣奇襲

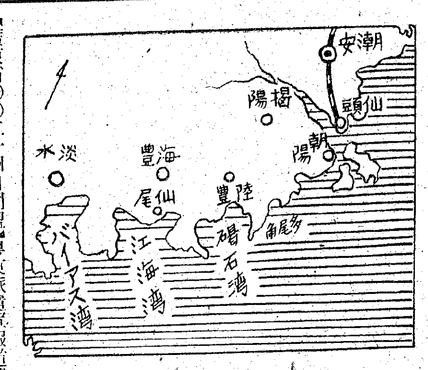

【廣東省〇〇二十四日同盟】粤東派遣軍報道部發表＝南支派遣軍大部隊は廿三日夜半暗夜を衝いて達濠水道附近の敵前上陸を敢行し、同地點に集結後陸鷲櫻田部隊の協力下に黎明を期し、一齊に潮陽の總攻擊を開始し我が奇襲に周章狼狽敗走する敵を各所に擊滅しつゝ二十四日午前七時四十分潮汕地區密輸援蔣の一據點潮陽縣城に突入、これを確保せり、坂本、岡崎、北川、柏原、大石、古舘、高橋、淺野、佐々野の各部隊も潮陽民衆の歡迎裡に續々と入城、目下殘敵掃蕩中なり、更に主力大部隊は市内及び附近の陣地より潰走する敵を追うて將軍山塔山に猛進擊を續けつゝあり

【廣東省〇〇廿四日同盟】濱藤部隊長の指揮する我が陸軍精鋭部隊は廿三日夕闇を利して仙頭海岸に上陸時を移さず西進隨所に敵を擊碎しつゝ達濠水道を敵前渡河し、廿四日曉の靄を突き空陸相呼應し破竹の勢ひをもつて援蔣物資輸送策源地たる潮陽縣城を猛攻、周邊山嶽陣地に據る敵國民兵數五千を擊破し、廿四日午前七時五十分遂に潮陽縣城を占領せり、なほ我が部隊の一部は息つく間もなく附近の殘敵を掃蕩中である

【廣東廿四日同盟】南支軍報道部發表＝我が南支軍の有力なる一部は海軍部隊の緊密なる協力の下に今朝未明紅海灣北方海岸に奇襲上陸を敢行、引續き〇〇方面に猛進中にしてさきにバイアス灣東方無名半島に上陸せし我が精鋭の活躍と相俟つて目下同方面に向つて進擊を續行しつゝある

【廣東二十四日同盟】南支陸軍の精鋭小林部隊は二十四日未明海軍部隊の緊密なる協力の下に香港ルート遮斷以來香港よりの援蔣物資輸送路の要衝となつた紅海灣北方汕尾附近を奇襲、午前五時半何等の抵抗を受けずして無血上陸を敢行、汕尾市街に突入引續き〇〇方面に猛進擊を續行中である

【廣東廿四日同盟】南支艦隊報道部發表＝南支海軍護衛部隊は陸軍部隊の輸送船隊を護衛し途中しばしば風濤に際會せるもよくこれを突破し、午前一時四十五分無事紅海灣豫定泊地に誘導し陸軍小林部隊の上陸を援助せり、同部隊は今朝未明五時半上陸に成功せり

海面出入禁止 追加區域宣言

【上海廿四日同盟】支那方面艦隊報道部發表＝支那方面艦隊司令長官は南支方面の作戰に關し廿四日午前十時（日本時間）左の宣言を發すると共に在上海總領事を通じ各國外交團及び海關等に通告せり

宣言 本職は作戰上の必要に基き昭和十五年七月十五日附紅海灣その他の海面出入禁止に關する本職の宣言に左記區域を追加すべきことと更に本追加區域に關する効力は昭和十六年三月二十五日正午（日本時間）以後發生すべきことを宣言す

記 遮浪角、田尾角連結線以北の紅海灣、碣石灣及び附近海面

訪濠米艦隊歸航

【シドニー廿二日同盟】シドニーに碇泊中であつた濠洲親善訪問米艦隊七隻は廿三日ブリスベーンに向け出港した

敵を隨所に殲滅

江南戰線 わが諸部隊猛進

【江南〇〇廿三日同盟】江南における敵第三戰區擊滅戰は廿二日夕刻よりクリーク網縱橫に迫る低地帯或は山岳重疊の峻嶮を衝いて續行中であるが、二十三日我が軍の進擊戰況次の通り

一、廿二日午後六時油安鎭を奪取した右翼進擊部隊伊藤、古賀等の各精鋭は健足を利し破竹の勢で〇〇に向け猛進中である、一方これに呼應して深野、吉川らの諸部隊は敗敵を北方に追し峩々たる長湖山、大鋼山、八部嶺等の峻嶮によつて頑強に抵抗する敵第廿五……に殺到、敵五十一師の司令部所在地〇〇に肉薄中である

一、中央部進擊部隊金子、武藤、在地奉山翼（鐵嶺南方十キロ）沖の諸部隊は廿二日に張……を擁入、敵第六十三師の司令部所……

上高縣城に突入

江西戰線 感激の日章旗飜る

【江西〇〇前線廿四日同盟】下花家山（上高西方五キロ）の敵堅陣を拔き、廿三日朝來猛攻を展開しつゝあつた小川、長野、大賀、田川の諸部隊は遂に同日午後二時第九戰區の敵牙城上高縣城に突入、同縣城に初めて感激の日章旗を飜しつゝ城内の殘敵を掃蕩、同四時これを完全に占領した

周邊の敵を掃蕩

【江西〇〇廿四日同盟】上高縣城東南六キロ一帶において敵第七十四軍主力を邀擊中の我坂本、森重、小谷の各部隊は廿三日午後上高縣城より雲嶺を打つて潰走する敵を……、一部は同縣城周邊の敵を掃蕩中である

諸部隊に呼應して西進中の綿川部隊は廿三日突如反轉敵新編廿一師の司令部所在地龍沿山（張嶺鐵東方約五キロ）を急襲、敵は南下中の佐藤部隊、武藤部隊に挾擊され隨所に殲滅されてゐる、他の部隊中川、山本の諸精鋭は戴里、泉東南方地區で敵を掃蕩、更に南方に向け進擊中

一、潭陽を攻略した左翼進擊部隊伊藤、齋藤、瀬戸口等の諸部隊は遁走する敵を追ひ敵第〇〇〇に深入中である

商震らニューデリーに向ふ

【香港廿三日同盟】カルカッタよりのロイター電によればカルカッタよりラングーンにあつて援蔣ルート開設その他につき折衝中と傳へられてゐた商震以下十四名の重慶軍事使節は二十二日カルカッタに到着、直ちにニューデリーに向つた

空襲本格期に入る

偉功、成都の敵機廿六機擊墜破

海軍部隊の旬間戰況

【上海廿三日同盟】支那方面艦隊報道部廿三日發表＝三月十日より同廿日までの綜合旬間戰況は左の如くである

一、本期間における海軍航空部隊の活躍は頓に活況を呈し、揚子江流域の敵據點を逐次擊破すると共に新援蔣ルートの要衝の粉碎、奥地及び滇緬ルートの軍事施設などを敵政府を脅威した、一方再び成都を空襲し敵戰鬪機廿六機を擊墜、大破または炎上せしめ、今年最初の偉功を樹て敵をしていよく本格的空襲期に入つたとの感を強からしめた、即ち

中支方面 安慶周邊の……江、香江、無爲、芦州、上石牌、鄱陽、浙贛ルートの鄱場、鷹潭、宜昌周邊の長陽、瀏陀、湖北省揚子江岸の三斗坪、歸州、巴東、恩施、重慶北方の廣器口、遂寧、成都などにおいて敵の軍用倉庫、陣地、軍事施設、驛附屬設備、火藥庫、燃料庫を爆碎せる外、陸軍の作戰に協力し宜昌南岸の敵軍に打擊を與へた、成都においては敵空軍を捕捉するの好運に惠まれて敵機廿一機を擊墜、四機を銃擊炎上大破せしめ、再建途上にある敵空軍に致命的打擊を與へた

南支方面 昆明新飛行場、海南島南部市、先埠市及び雅會市

海南島 文昌、瓊過、……

二、本期間における艦艇部隊の行動は左の如し

北支方面 十一月より十五日に至る晉陽周邊の敵を掃蕩

中支方面 揚子江警戒艦艇は湖口、安慶、十歲、九江、巴陵城などの周邊に跳梁する匪賊を討伐、揚子江下流三角地帶においては大運河の確保に任ずると共に寶應、平湖、邵伯附近所在の敗殘敵新四軍大刀會匪等を擊破多數の軍需品を鹵獲した

南支方面 十七日及び十八日の兩日は南支沿岸三都澳より興化灣に至る諸港の眼島、壁花、三江口などの敵陣を猛擊、何れも多大なる戰果を收めた

三、本期間に於ける艦艇及陸戰隊は水路の確保に努める一方游擊匪及敵據點を擊破して占據地域の治安維持に萬全を期してゐる

北京飛行場着の陸相 右は出迎への多田司令官（中）と握手する陸相（左）（電送）

陸相北支視察

【福岡電話】北支方面視察中の東條陸相は旅程を終へて廿三日青島より軍用機にて京城飛行場着、同夜は福岡屋旅館に一泊、廿四日午前十時京城飛行場發、午後零時十分雁の巣飛行場着、少憩後午後一時卅分軍用機にて一路東上した

【北京廿四日同盟】華北及び蒙疆方面を視察のため東條陸相は兵務局長、佐藤軍務課長らを帶同十九日午前十時四十分空路北京着出迎への多田派遣軍最高指揮官、興亞院華北連絡部長官代理、王克敏政務委員長等多數の日華顯官と挨拶を交したのち多田指揮官より華北の現状を聽取した上、正午西苑飛行場發機にて同飛行場を振出しに石門、大同、太原、濟南、青島を視察、關係官民と懇談の上二十三日青島發京城經由歸還した

總力運動の展開審議檢討されん

道知事會議、四月廿三日より

四月早々開催される豫定の定例道知事會議は内地の地方長官會議に牛島總監三知事の出席があるため延期されたが、このほど會議の會期を四月廿三日から同廿六日まで開催することに正式に決定をみた、なほ四月廿五日は靖國神社大祭の御親拜の日に相當するので當日は休會になるので實質的には廿三、廿四、廿六の三日間である、しかして今次知事會議における中心議題は現下の國内外の情勢に鑑み生産力擴充を初めあらゆる部門に國民總力の發揮が要請されてをり、從つて國民總力聯盟を通じた總力運動の今後の展開方策が重要議題として審議されることになるべく、その他戰時經濟の進展に伴ふ中小商工業の整備等重要な一聯の時局的課題について檢討されるものとみられる

內地の地方長官會議出席者

四月七日より開催される内地地方長官會議に陪席する總督府の知事の出席者は鈴川京畿、金川忠南、石田平南の三知事に決定したが都合によつては上瀧内務局長も出席することになるかも知れない

松岡外相 きのふモスコー到着

【モスコー廿三日同盟】訪歐の途にある松岡外相は廿三日午後三時卅分モスコーに到着のち、同夜は建川大使と要談を遂げて一夜を明かし、廿四日午後二時シューレンブルグ獨大使の招待を受けてのちクレムリン宮を訪問、モロトフ人民委員會議長兼外務人民委員と會見する筈である、同日本大使館で開催される建川大使の晩餐會には全然外國人を交へず種々懇談が交される豫定である、かくてモスコーの日程を終へて松岡外相は廿四日午後十一時モスコーを出發一路ベルリンに向ふ

滇緬鐵道建設

米、一千萬弗の公債許可

香港特電【廿三日發】廿三日重慶より達した消息によれば米支當局の數回にわたる交渉の結果アメリカは重慶政權がアメリカ國内において滇緬鐵道建設費に充當すべき一千萬米弗の新公債の發行を許可したと傳へられ、多大のセンセーションを捲き起してゐるが、右鐵道はビルマ、ラシオより昆明に至るもので重慶は約二年前その工事に着手したものゝ天候の關係と我空軍の活動によつて工事は停頓狀態になつたが、さきに商震を團長とする緬支視察團のビルマ入りやビルマ政府代表團の重慶訪問によつて完全な諒解に達しまたアメリカも重慶援助の必要を感じて同鐵道建設の指導に當るジョン・ベーカー氏を重慶へ派遣するに至りここに英米兩國の滇緬鐵道建設における具體的共同援助の實現を見たものである

獨空軍猛威

【ベルリン廿三日同盟】獨軍司令部發表＝

一、獨爆擊機隊は廿二日ロチェスター及びピーターヘッドの港灣施設を攻擊多大の戰果を收めた、また三千噸級の英輸送船を擊沈しセント・ジョージ海峽において……

一、獨空軍は廿二日午後クレタ島沿中の英艦艇に爆擊及び機關銃掃射、ラ・シアレッタ軍港を攻擊、砲臺に大打擊を與へ、その空中戰鬪において……

伊軍爆擊

【ローマ廿三日同盟】イタリー軍司令部發表＝▲ギリシヤ戰線 依然彼我の砲擊は活潑である、我空軍部隊は廿二日コルフ島を爆擊、港灣施設、飛行基地、商船一隻に多大の損害を與ふると共に更に他の商船一隻を擊沈した

▲東地中海戰線 我雷擊機部隊は敵護送船團を攻擊一萬トン級一隻を擊沈、他の一隻に大損害を與へた、又他の一隊はクレタ島のイラクリオン飛行場に低空爆擊を敢行した

指導者養成機關

各道に一ヶ所新設

勞務協會の初事業

勞務者の質的向上のための勞働指導者の養成が痛感されるに至つたので總督府では近く中堅勞務者として近く朝鮮勞務協會を新設、右勞務指導者の養成に乘り出すことになつたが、協會本部は總督府勞務課内におき、各道社會課内にそれぞれ協會支部を新設するが、協會新設後の第一着手事業としては右の勞働指導者養成のための養成機關を各道一ヶ所宛て新設、一ヶ所百名内外の指導者を三ヶ月の期間内に養成する方針である

その他協會事業としては鮮内は勿論内地企業界の勞務募集の斡旋を初め、勞務者採用後の慰留、家族の援護についても種々斡旋の勞をとることになつてゐるなほ勞務協會の新設をみれば從來各道にある内鮮協會、移住民協會等の勞務協會は問はすべて勞務協會に一元的に吸收合併されることになるはずである

人

◇林繁藏氏（殖銀頭取）江原道出張中廿四日歸城

◇阿部千一氏（日本産金振興朝鮮支社長）東上中廿四日歸城

◇向上隆造氏（同社業務部長）東上中廿五日『あかつき』で歸城

時の錄音

衆議院の決算委員會の席上、軍部の肚を叩いてゐる人がある。今頃になつて、軍部の肚を叩いてゐる人がある。

×

それは遲いといふよりも、議會の方が、もつと眞劍に考へてゐることではないか。

×

議論の時ではない。軍は軍に委せて置いて、先づ自ら備へよ。

×

獨の英船擊沈、一日に卅二萬噸、平均九萬噸の四日分弱。

×

英獨の勝敗は、時日の問題に前に、自ら定まれるが如し。

×

高麗大將夫人を饗る半島青年の立談、人は信なれば成る。

第一線 政治と學問

下川春海

政治と學問との間には、本質的な差異があると考へられる。政治の目的はある社會的事實の實現であり、學問の目的は眞理の發見である。明治維新の際に、尊王論、佐幕論、開港論、攘夷論の四つの政爭が行はれてゐた。佐幕論は開港論と結び、尊王論は攘夷論と結びつき、いはゆる尊王攘夷論となつた。當時世界の情勢を知り、日本の將來を達觀した聰明なる政治家は恐らく尊王攘夷論をとらず、尊王開港論を主張すべきであると考へたであらうし、それが最も正しいと考へる。しかるに何故に尊王開港論が行はれず、尊王攘夷論がとられたか？そこに政治の本質がある。開港論は佐幕派の主張である。從つて開港論を尊王論に結びつけるときは、相手の立場を認めることになり、こちらの運動の色彩を中途半端なものにし、迫力を失はしめるのである。かくて開港論は捨てられて、尊王攘夷論が明治維新の推進力となつたものと考へる。次に政治の世界では敵を多くつくることは非常な損である。運動の發展過程においてはどうしても不純分子を許容し、それを利用するだけの餘裕をもたねばならない。そしてしつかりした基礎をつくつた暁には、それらの不純分子をちりぐと淸算して行かねばならない。ここにも政治の非合理主義の一面が現れてゐる。これを學問の世界に比較しよう。學者の論爭においては、相手の正しい點は認め、自分の間違つた點はこれを認めなければ、眞理の發見といふ共同作業は無意味となる。それと共にまた、類似の學派と合流して論敵に當るといふ政治的行爲は絶對に排斥しなければならない。學問の目的は眞理の發見であつて、勢力を得てある社會的事實を誘致することではない。しかるに政治は社會の勢力を無視しては机上の空論となつてしまふのである。政治はその點であくまでも實利主義、功利主義でなければならない。だから偉大なる政治家は、確乎不動の理想をもち、或る段階に到達したならば、斷乎として不純分子を淸掃するだけの自信と勇氣を以て、運動の發展過程における過渡的現象については神經質にならないものである。（筆者は殖銀調査部長）

米四驅逐艦員珠灣沖で事故

【ワシントン廿三日同盟】アメリカ海軍當局はハワイ方面に出動中のアイルウイン號（一、三九五トン）ファラガット號（一、三六五トン）ウオリントン號（一、八五〇トン）の四驅逐艦は眞珠灣沖合で夜間演習中衝突、輕微な損傷を蒙つたが負傷者はなかつた旨廿三日發表した

朝鮮春秋會 臨時總會

朝鮮春秋會臨時總會は二十四日午前十時から朝鮮ホテルに開催、本多會長、御手洗常任幹事の經過報告の後議事に入り朝鮮内ニュース配給の四月一日から實施につき協議、午後一時から……の懇談があつて午後六時から……懇親會に臨んだ、なほ當日の出席會員は左の如し【寫眞＝同總會】

京城日報御手洗辰雄▲朝鮮新聞野崎眞三▲朝鮮日日齋藤五吉▲平壤毎日森幸次郎▲朝鮮商工新聞藤吾吉▲釜山日報芥田……▲朝鮮民報河井四雄▲中鮮日報富士本……▲清津日報……▲北鮮日報……▲群山日報九田一▲鴨綠江日報……▲特別會員河合裕夫

三國志 【460】

吉川英治（作） 矢野橋村（畫）

（出廬の卷）

白馬の野（二）

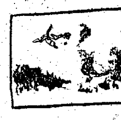

白馬の野とは、河北河南の國境にあたる平野をいふ。四州の大兵は、續々、戰地へ赴いた。さすが富強の大國である。その裝備軍裝は、どこの所屬の隊を見ても、物々しいばかりだつた。こんどの出戰にあたつては、各一族にむかつて、「千載の一遇だぞ」と、功名手柄を勵ましたが、ひとり沮授の出陣だけは、ひとと違つてゐた。沮授は田豐と共に、軍部の樞要にある身だつた。そして田豐とは日頃から仲がいゝ。その田豐が、主君に正論をすゝめて獄に下つたのを見て、「世の中は計りがたい」と、ひどく無常を感じ、一門の宗族を呼んで、出立の前夜、家財寶物など、のこらず遺物分けしてしまつた。そしてその別辭に、「こんどの合戰は千に一つも勝目はあるまい。もし僥倖にめぐまれてお味方が勝てば、それこそ一躍天下を動かさう。敗れたら實に慘たるものだ。いづれにせよ、沮授が身は、生還は期し難いと思ふ」と、述べて出立した。白馬の國境には、少數ながら曹操の常備兵がゐた。しかし袁紹の大軍が着いては一たまりもない。馬蹄にかけられてみな逃げ散つてしまつた。先鋒は、冀州の猛將として名ある顔良に命じられてゐた。それに對して顔良はもう黎陽（山東省黎陽附近）方面まで突つこんでゐた。沮授は、危んで、「顔良の勇は用ふべしですが、顔良の思慮は狹うございます。顔良一人へ任じられるのも不可んと思ひますが」と、袁紹に注意した。袁紹は、耳をかさない。「こんな鮮やかに勝つてゐる戰爭を何で變更せよといふのか。あのとほり顔良は猛武のすがたを見せてゐる事將へ、退けなどといつたら、全軍の士氣を萎へてしまふ。そちは口を閉ぢて見物してをれ」

——一方。

國境方面から次々と入る注進や、にはかに兵糧軍馬の調達で、洛中の騷がしさたるや、いまにも天地が覆へるやうな混雜だつた。その中を。例の赤い驢を春風になびかせて、のそくと、相府の門へいま入つてゆくのは、關羽の長驅であつた。曹操に會つて、關羽は、「日頃の御恩報じ、こんどの大會戰には、ぜひ此方を先手に加へてもらひたい」と、志願して出た。曹操は、欣しさうな顔をしたが、すぐ何か、はつと思ひ當つたやうに、「いやく、河のこの度ぐらゐな戰には、足下の用馬を煩はすにはあたらん。またの折に働いてもらはう。もつと重大な時でも來たら」と、あわてゝ斷つた。關羽は返すことばもなく、餘りにもはつきりした斷り方なので、悄々と歸つて行つた。日ならずして曹軍十五萬は、白馬の野をひかへた西方の山に沿うて布陣し、曹操自身、指揮にあたつてゐた。見わたすと、渺々の野に、顔良の精兵十萬騎が、凸形にかたまつて、味方の右翼を突き崩し、野火が草を燒くやうに押しつめてくる。「宋憲々々。宋憲はゐるか」曹操の呼ぶ聲に、「はつ、宋憲はこれに」と、驅け寄ると、曹操は何を見たか、いとも由々しく命じた。「そちは以前、呂布の下にゐた猛將。いま敵の先鋒を見るに冀州第一の名ある顔良が、わが物顔にひとり戰場を荒れまはつてゐる。討ち取つて來い。すぐに」宋憲は、欣然と、武者ぶるひして、馬を飛ばして行つたが、敵の顔良に近づくと、問答にも及ばず、その影は、一沫の赤い霧となつてしまつた。

靴を丈夫にする
サンエッチ靴クリーム
H.H.H
株式會社 新藤商店

戰時家庭の被服對策に！
國策的にも經濟的にも大評判の「婦倶」の特輯と型紙を御利用下さい。全部一流大家の新考案、古衣類更生の決定版はこれ！！
特輯 更生繰廻し 春の實用女兒服の作り方
寸法は全部鯨尺とメートル併用。
▲四、五歲女兒用ドレス（ブルマースつき）▲五、六歲女兒用ドレス…三種
▲六、七歲女兒用ドレス▲七、八歲少女用ブラウスとジャンパー・スカート、サスペンダー・スカート▲十、十一歲少女用ブラウス▲十一、二歲少女用ドレス▲十二、三歲少女用ドレス▲十二、三歲少女用半袖ブラウス▲十三、四歲少女用半袖ブラウス

全國的評判の四月號
增刷不可能です！書店へお早く！
綴込 簡素で美しい 婦人用ブラウスの實物大型紙 六種
古衣類から立派に出來、見るから清新で活動的でこのまゝ外着ともなる新優秀型ぞろひ作り方も簡單なので大評判！
女性の強い生活雜誌 婦人倶樂部
高塚竹堂先生擔當 婦人お習字講座
三つ兒部隊のお母様ばかりの明朗座談會
全病院愛憎の中に散る輝く十字の花
國民學校に就て 先生から母様への注文會
人口問題と母の對策
生活指導のページ
結婚と遺傳と迷信（林博士）
赤字に悩む家計の檢討と更生法
愛兒（老人）教育資金の作り方
節米丼 美味な作り方十種
櫻花の國…中野實
生産化粧…竹田敏彦
國民花…川口松太郎
美しき職能…菊池寛
母よ歎く勿れ…加藤武雄
匂ひ刷毛…堤千代
竹田婦長…森玄以

國家の危機に備へる 主婦の三つの重要問題座談會
時局下益々重大となつた家庭經濟問題、食糧問題、育兒の問題はどうしたらよいか？

（中野實先生）
嵐の佛印を行く 中野實
現地踏破五千粁！果然大反響を喚起した問題の報告書
見よ暗政に喘ぐ安南人の慘！英米の策謀に躍る白人！これぞ問題を呼ぶ東洋の〝火藥庫〟佛印の赤裸々な解剖記！！
☆定價六十錢☆（送料三錢）
大日本雄辯會講談社 東京小石川（振替東京三九〇）

將軍の溫い訓示に　遺兒達の眼も潤む

靖國社頭の對面　遺兒部隊けふ出發

……この將軍の姿が力強く映じる……「靖國神社でお父さんと對面することが出來て、皆さんは本當に嬉しいでせう、お父さんの英靈もさぞ喜んでゐられることゝ思ひます――」と、穏かな口調で將軍は先づ……

皆さんのお父さんはみな戰死または非常な偉勳をなさつて亡くなられた方々ばかりです、そのお蔭で東洋永遠の平和の礎として世界の歴史の上に何時までも永くのこされるでせう、しかし……

〝正行の如くあれ〟　大野總監諄々と說く

遺兒ら大陸で一路上京

平元線列車の　ダイヤ決定　一日に開通式を擧行

◇元山行（八五一）平壤……
◇〃（八五三）……
◇平壤行（八五二）……
◇〃（八五四）……
◇陽德行（八五五）……
◇平壤行（八五〇）……
◇元山行（八五七）……
◇陽德行（八五六）……

〝淨く、正しい氣持で〟　遺兒部隊の社頭對面を前に　鈴木大將『心構へ』を語る

あの上海の合戰で壯烈な戰死を遂げた楠木正成の子正行はその時十一才でした、又九州の菊池武時は武時が十一才の時に先驅りして戰死した……

【京城電話】朝鮮の遺兒の社頭對面の日も近づいて全國の遺兒代表は靖國のお社を目指して二十五日から續々と入京するがこの感激の日を前に興亞の護りと散つた勇士の遺兒達を心待に待ち焦れる人がある……

〝新干城〟へ晴の發足

―陸軍特別志願兵第六期生―　けふ京城で『壯行會』

輝く『軍事功勞者』　三氏へ表彰狀を傳達

〝出席の各領事も　南さんに感謝〟　范京城總領事語る

〝禊祓〟で總力を鍛錬　全鮮の青少年層に實習を奬勵

〝間拔け〟な殺人犯　交番へ駈け込んでお繩

鮮魚や野菜類の　量を誤魔化す奸商　不審の場合は即刻屆出よ

〝隊〟織增產の『殊勳甲』　割當數量百萬枚突破の安城郡

百貨店の防犯　事項を指示

共勵青年團　聯盟の傘下へ

池田の甘栗

露店商人の赤誠

英靈歸の凱旋

貧者の一燈

川岸總長轉宅

京城地方

仁川地方

廿四日朝の氣象概況

こゝにも一つ

表彰へ匿名の寄附

大和茶

三ツ矢ソーダ　調和の美　の眞味なり

カゲヤチップ　メコ　最上の品質・最大の賣行

らい病

大味 桃屋の桃の詰

王様　パッセル　品の良い　クレヨンの王

雜株の投資方法

東寶　四月上旬上映　堂々封切　馬　山本嘉次郎演出　高峰秀子　藤原釜足　竹久千惠子　主演

次週封切　暁の戰場　清瀨英次郎演出　流旅の人々　東寶南旺映畫大作

若劇

父さんは社へ、僕は學校へ、ノーシンをポケットに

戰陣訓の歌　陸軍省推薦　吹込優秀！　ビクター　戰陣訓を誦して　國民歌

生徒募集　昭和中學學院

虎造のナマの名節と美ち奴の美聲の合作　次郎長ぶし　テイチク

東洋工科學院生徒募集

京城中等學院

給費生徒募集（內鮮人）財團法人朝鮮地籍協會　地籍技術員養成講習所

病人と弱い子には　ビタミンBを充分に補給する　イマツビタ素　病人は治り早く、弱い兒は丈夫に育つ

東新商業專修學館生徒募集

京城工科學院

ソロバン　五百藏商店

資產信用調査　結婚調査　帝國興信所

金網の代用　報公網　日獨貿易株式會社

京城葬儀社

西山葬儀社

田中末吉

判事綾野儀……

私の旅日記から
―歐米公演の思ひ出を拾ふ―
崔承喜

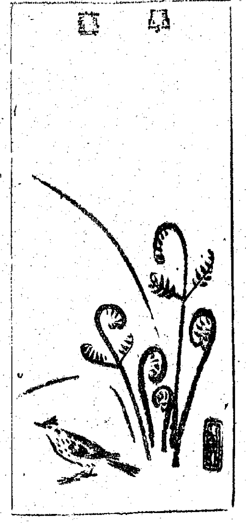

永田春水氏畫

舞踊十萬哩の旅

私の舞踊生活も十五年近くになりますが、三年間にわたる今度の歐米舞踊公演行脚ほど、私にとつて意義ぶかい公演はなかつたやうな氣がします。北米を振出しにフランス、ベルギー、オランダ、ドイツ、ブラジル、ウルグアイ、アルゼンチン、チリー、ペルー、エクアドル、コロムビア、コスタリカ、メキシコと百五十回ばかりの舞踊公演を重ね、十萬マイル餘りの長い旅路をつゞけたのですが、その間には歐州戰爭も起り、從つて初めの豫定であつたバルカン各國の公演も駄目になりましたし、十月初旬から約四十回ばかりの北ドイツ公演の契約も中止しなければならなくなつた時、私は、あのスペイン舞踊をもつマドリッドにでも行つて、戰爭の成り行きでも待つか、それともわが子の待つ東京にこのまゝ引き揚げるか、いろいろと錯綜した思ひにふけつてゐたのでした。

そして、私は京城時代のこと、東京でのデヴュウ當時の苦しかつた時代、北米での公演のやりにくかつた時のことなどを思ひ出して感慨無量なものがありました。

人々は戰爭だといつて騒いでゐるのに、私は、食堂もなく寢るものもないパリで次の公演地ボルドーに着くまでの二十時間あまりのあひだ、やうにスペインに行くか、それとも伊太利に行くか、東京に歸るか、ボルドーに行つてからきめることにしようと、思ひ惑つたことを白状しないではゐられません。

開戰直後の巴里

パリの驛には避難するための巴里人が波をなしてゐましたが、われ先きにと汽車に乗り込まうとする人達で一杯です。

その中を私は漸く採用した舞踊用の服裝、踊衣の荷物だけ持つて、フランス七人の將校の好意で辛くも十三等車に乗せてもらひました。

驛頭では、出征する兵士達がそれぞれ家族の人たちと別れをつげてゐます。ラ・マルセイユを歌ひ三色旗を振つて盛大に送りでもするかと思ひましたが、どうしてこんなに淋しい別れなのだらうと、むしろ私には不思議に思はれた位でした。

汽車は漸く動き出しましたが、兵士たちは何と疲れてゐることでせう。戰場に行くといふのに、仕事場からそのまゝ駈けつけたやうな兵士達が、酒を飲んで寢ころんでゐます。あんなおしやべりすきなフランス人でありながら、何と重苦しい雰圍氣でせう。戰史の大きな波が押寄せて來るのを誰よりも感じてゐるせゐかも知れません。

窓からはひつきりなしにすれ違ふ大砲やタンクや色々の武器を載せた軍用列車が、大きな汽笛と共に走つて行くといふ物々しい中に私は自分の身の振り方を考へてゐたのでした。

◇……近く府民館で踊る崔承喜

大家新進の洋畫
あすから丁子屋でPAS展

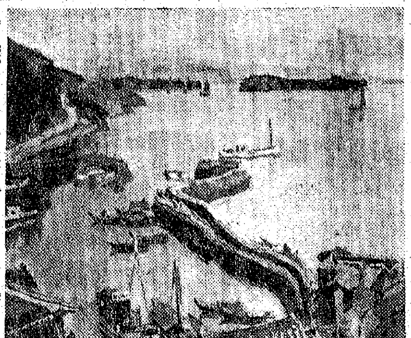

京城美術界において最古の歴史を誇る太平洋畫會による太平洋美術學校出身者中、京城にある若き美術家によつて結成されてゐるPAS展は、既にその第一回展を開いて世人の注目を惹いたが、廿五日から廿九日までの五日間丁子屋四階畫廊でその第二回展覽會を開くことになつた

贊助員としては鮮于二氏、走松氏、會員としては蔡土鉉、新井源平、宮蔵寬、孫應星、岡崎正元、牧島、鯛納兼、呆文燦の八氏が出品、何れも半島畫壇の前衛分子揃ひである

特に今回はわが洋畫壇における第一線的の存在である太平洋畫會の中村不折、石井柏亭、吉田博、川島理一郎、三下和治、吉田宮、鶴田吾郎、満谷國四郎、佐々木静雄、布施信太郎、伊藤成一氏等も出品、同じ畫の親と子、兄と弟の作品を同時に並べるといふところにも特殊の興味と價値がかけられてゐる、けだし京城としては近來珍しい展覽會であらう【寫眞は石川寅治氏の「港」】

長門美保の獨唱
學生だけで鑑賞
あす午後一時府民館

藝術の理解者長門美保女史へその獨唱會を本社は廿六日午後七時から府民館で第一回府民藝術の夕べとして催すが、これに先立ち廿五日午後一時から學生のみの特別鑑賞會を行ふ、會費は均一五十錢（稅共）均一となつてゐるが、整理の都合上來場の際は必らず制服着用のことゝなつてゐる

なほ京城公演後は廿七日夜七時半から平壤平安代府で第一回府民藝術鑑賞會を開く、この會員券は稅共に一圓と一圓五十錢の二種である

新映畫紹介

◇女の宿　松竹京都の第一回現代劇で原作大谷俊夫の『女の宿』は京都の近代旅館を舞臺とする女主人公には北條秀子に大船の水島亮太郎、高峰三枝子、藤田進等が出演と決定した、尚大船のデザイナー脇田根一が裏方總合に入洛した

◇或る日の隣組　日活多摩川では北條秀司原作『或る日の隣組』を島田鐵太郎、野口博士監督で製作することになつた、これは不幸な老人夫婦を繞つて起る隣保共助の精神を主題とした興民劇である

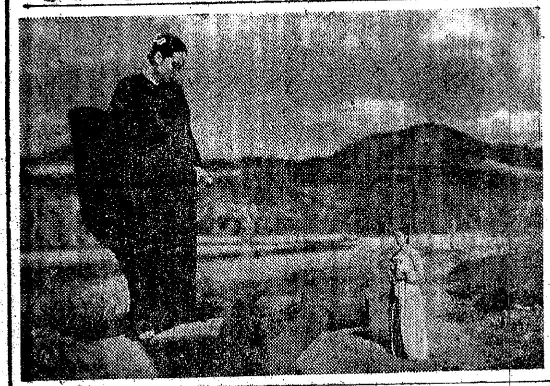

次週番組

京城寶塚劇場（廿六日から廿八日まで）▲高麗映畫協會作品、全昌根監督、水彦、築龍、柳杞煥主演「福地萬里」

東寶若草劇場（廿六日から四月一日まで）▲南旺作品、高木孝一監督、河津清三郎、萬野由美、徳川夢聲主演「流旅の人人」▲東寶東京作品、清瀬英次郎監督、若本一郎、月丘夢路主演「晩の戰場」

東寶文化劇場（廿七日から四月一日まで）▲東寶映畫提供、朝日新聞社製作、ニュース映畫、品山本嘉次郎總監督、原節子、花井蘭子主演「姉妹の約束」▲東寶作品、監督史「翼道のあと」

京日文化映畫劇場（廿八日から四月一日まで）▲日本ニュース▲日映海外ニュース（廿五號）▲朝鮮ニュース（六號）▲松竹文化映畫「琉球の風物」▲東日寶文化映畫「イタリーの今昔」▲東寶文化映畫「毛筆」▲米コロムビア社作品「世界の拳鬪熱」▲漫畫「ポパイの引越騒ぎ」▼同「ピストン・ボパイ」

和信映畫館（廿八日から四月二日まで）▲日本ニュース▲理研映畫「錦上新物」▲東和商事提供「冬の歡び」加治商會提供文化映畫「蜘の歌」四巻▲朝鮮ニュース

京城映畫劇場（廿九日から四月二日まで）▲新興東京作品田中重雄監督、眞山くみ子、新田實主演「家庭の秘密」前後篇

壽樂館（廿九日から四月三日まで）▲日活多摩川作品、小西豊二郎監督、伊藤一郎、姫宮谷子主演「大地の戀唱」▲日活京都作品、菅沼完二監督、片岡千惠藏主演「俠劍魔劍」

明治座（卅一日から四月六日まで）▲松竹大船作品、清水宏監督、水谷八重子、上原謙、藤井秀主演

大陸劇場（四月一日から）▲松竹大船作品、原研吉監督、三浦光子主演「幸福な家族」▲日本映畫貿易提供、獨ウーファ作品、カール・リッター監督、リダ・バアロバ、マティアス・ウイーマン主演「祖國に告ぐ」

京城寶塚劇場（四月一日から七日まで）▲日活京都作品、池田富保監督、市川春代、中田弘二、尾上菊太郎主演「伊達大評定」▲日活多摩川作品、山本弘之監督、伊澤一郎、風見章子、姫宮接子主演「父歸る日」

浪花館（四月一日から六日まで）▲東寶作品、石田民三監督、榎本健一主演、聯合映畫提供伊太利作品、春風千里主演KO作品、フレッド・アステーア、ジンジア・ロヂァース主演「カッスル夫妻」▲松竹大船作品、原研吉監督、逸雄、東山千榮子、佐大寺伸、三浦光子主演「薔薇な家族」▲國策映畫「鳥の徽章」▲東和商事提供、映畫報道部後援「國境の風物」▲松竹文化映畫部製作「少女おぼえ書」▲大朝梨奈子主演「夢女おぼえ書」

不連續線

春の惱み

そこの百貨店の食堂には、和食から洋食、支那料理から朝鮮料理と、各國の食べものがあるが、それ等はその百貨店の直營でなく、それ〴〵の部門の人に請負はせてゐる。

ところが、春先きになつて、かしい少女が多數に入つて來るので學校の卒業期に近づくと、新らしい少女が多數に入つて來るので不馴れから來る客の小言も多くなり、器物の破損される數も多くなるといふ話である。

そこで、普通の常識から考へれば、洋食を註文する客の主人ならば、一人でも洋食の客が多ければよいと思ふ筈だのに、この頃では、どうぞ註文が少いやうにと祈りたくなるといふ。

可笑しな話だと聞いて見ると、仕入値段は高くなつても、客に出す代金の方は釘づけになつてゐるのだから、その上、馴れない少女の過失から、器物などを毀されたでは、やりきれたものでないといふのである。

客の出入りの一番多いけふこのごろ、そんな惱みを持つ人のあることも、時節柄知つて置いてよい。

明滅燈

有意義な映畫

二十何年間殆んど映畫をみるひまもなければ、またわざわざそれが爲めに出かける興味も持たなかつたが、最近はどうしたわけか、時々は映畫館をのぞくやうになつた。いい年をとつて從いくらもないこの世の生活を、只ぶ存分樂しまうとでもするのか。自分でも不思議になるほど映畫を樂しむやうになつた。先日は明治座で『火と死活』『米と食糧問題』を大陸有聲劇にみて、映畫も敢に男女關係のことばかりに囚はれず、一般民衆に何かの參考になるものを描いてほしいと思つた【京城道新聞社社長大倖敵介】

〝福地萬里〟
劃期的規模を誇る
高麗作品

新映畫評

高麗映畫協會作品『福地萬里』――原作、脚色、演出は共に全昌根監督である、滿洲映畫協會の全面的協力を得て着手したもの、永い期間と半島内の限度で行はれて來た朝鮮映畫界がはじめてスケールを大陸に延長し、大部分を實際に現地ロケーションして完成した劃期的作品である

この映畫に扱はれる題材は特に取立て新らしいものでなく、劇筋も非常に單調で、興味的にも起伏が乏しい、もつとも最初の勞働者と大部頭ひ揃ひ、種々の都合で短縮を餘儀なくされてしまつた結果ではあるらしい、朝鮮の出稼ぎ勞働者の群が内地を引揚げ、安住の地を求めて滿洲の國境近くにある森林地帶へ移り、伐木の職につくが、そこも俠勞には向かなくなり、遂に滿洲の奥地に移住して、土地の滿人との間に一寸した出來事もあつたが、作物は豐富に稔つて、はじめて安住の地が得られるといつた物語りになつてゐる

要するに劇映畫としてはまとまりのない未完成のものだが、これを劇性ある記錄映畫とみるならば一應整つた映畫的技巧を備へ、全篇にみられるやうな手法には外國の農民文學にみられるやうな非常にたくましい描寫力が感受される、殊にいくつかのスペクタクル場面ではそれが生彩を放つてゐる、撮影は李明雨が擔當、音樂は金駿泳が作曲してゐる、主なる俳優は、秦薫、高勝聯ら劇團からの沈影、朴昌煥、朱仁奎等で滿映側からも陳鎮中、王銀波等が賛助してゐる大陸主題の作品として劃期的價値は出てゐないが企畫製作の原盤さを無視することの出來ない劃期的作品である（約一時間半、城寶上映中）

今晩のラヂオ

六時卅分講演（城）本田秀夫▲七時時卅分政府の時間（東）聖戰讀▲七時卅分新日本音樂（大）【指揮】箏曲藝術▲八時ラヂオ小說（大）北村壽▲九時十分時局講話（東）田代實德

世直し公方【149】
小金井蘆洲【演】　香剛芳彥【畫】

佐太夫白狀

上目を使つて加藤佐太夫、もじくしてゐるのを越前守も、油斷がありませんからハテ怪しいぞとヂロリ島津相母の方を見ると、親母は一生懸命になつて、加藤佐太夫の方へ目波を送り、いふなよ、白狀するなよと、通信してゐる。〔ウーム此奴、味をやりをる、よしその儀ならば、此方にも人を制する手があるぞ〕と越前守、一段と聲を勵まし、「如何に佐太夫、其方一人の不心得より、今日の御評定、何とも恐れ多いとは思はぬのか。かつ主家にも恥辱を蒙らせ、武士として何面目のあるべきぞ、恥を知らば潔よく、白狀いたして罪に伏せ、見受くるところ先頃より、家老親母その方へ對し、口にこそいはねども目配せを以て、その言を示しゐるのが分らぬのか。島津親母は藩の重臣、さすがに士道を辨へをれば、汝に白狀を促し教へるのぢや。親母の思議に對しても、その汚名、雪いで伏罪いたせッ」

の間、大岡越前守へ對し、老中格申しつける」

越前守有がたくお受け申し上げる。まことに上々の首尾で、これならもう大威張り、誰に憚るところもありません。ますく勢ひに乘じて、島津親母を取つて押へてもいゝのでありますが、越前守も敢て事は好みません。先づこの位にしておいて、あとは自身の反省を促さうといふ考へ、

「然らばいづれも、追つて呼び出し、吟味いたす。今日のところは一同立ちませエ」

と、申渡す。島津親母は不面目ながら、據ろなく差添の者と共にお席を下りましたが、何うにも殘念でたまりません。そこで二田のお屋敷へ引揚ぐるや否や、早速太守へお目通りをいたし、

「今日のお調べ斯様々々如何にも御當家の御不面目にござります。この上は速かに、江戸お屋敷を引拂ひ、お國表へお歸り遊ばされませう」

家來の方で怒つて殿様を煽つちまつた、島津侯、ますく立腹、「ウームあまりと申せば、大公儀が當家をふみつけのいたし方、最早勘辨相成らん」

すぐにお許しが出たから、島津親母は仰せを承り、五百人の同勢を率ゐ、憮かに九州の鹿兒島さして引揚げたのは、その際として出立しました。

漂然として再復しました。これには島津親母びつくりした。マサカに、

（うそだよく知つてるく拙者は白狀してはならんぞと知らせてゐるんだ）

とは申せません。

（ア、こりやアいけない）

ガッカリしちやつたから、その盛に顔を下げました。加藤佐太夫全身に冷汗を流し、漸く前非を後悔に及びまして、

「恐れ入りました。まことにかゝるお騒ぎにおて、申上ぐるも汗顔の至りでございますが、全く興に乘じ、これく云々」

たうとう白狀してしまつた、直ぐに口書を取つて爪印をさせる。モウ仕様がありません。佐太夫はその儘以前の上り座へ戻り、「如何に親母、唯今佐太夫の白狀、……の趣き承つたであらう」

「ハ、ア」

「佐太夫の白狀、これ……明白ではないかな」

「ハ、ッ……」

島津親母、恐れ入つてグウともいへません。この時お側御用加賀井筑後守へ、將軍家より何か御意がありました。承はつた加賀井筑後守、正席に直りまして、

「上意……」

「ハヽーツ」

と、一同頭を下げる。

「島津藤彌守家事不取締の件取調

大阪商船出帆

△北鮮・西阪神航路行　△日本海航路
清津上甲線、基隆東渡行
鹽興丸　四月四日
下關至今日午前着
△北鮮より濟州行
利開丸　四月十九日
清津、元山、城津、興南、成興、長崎、鹿兒島、基隆、高雄
▲北鮮より京濱行　月一回
▲清津より阪神行　月二回
▲仁川、鎭南浦より京濱行　月二回
▲仁川、南浦より阪神行　月六回
▲南鮮より阪神行　月六回
▲釜山群山より阪神行　月五回
△各定期船の外臨時船多數あり
△釜山より中國南洋行
はんぶるく丸　四月十四日　釜山發
長崎、新嘉坡、ベラワンデリ
△釜山より猶太行
彼南、蘭貢、中谷印
山陽丸　四月十二日　釜山發
東山丸　五月十一日　釜山發
内地各港、ロスアンゼルス、クリストバル、紐育
△釜山より比律賓線
めきしこ丸　四月　九日　釜山發
長崎、基隆、高雄、マニラ、セブ、タバオ
△釜山より基隆直行
蓬萊丸　三月廿六日
高千穂丸　三月三十日
△仁川より神戸行大型船多數あり

大阪商船京城支店
京城府南大門通二丁目
電話本局(2)二〇三〇・一〇三三

慢性と再發
▼淋疾の新治療法

◇…淋疾の治療に際し、内服藥を服用せしむれば尿は淸澄となり一時的には輕快するも、淋絲、分泌物は容易に消失せず、屢々再發症狀を呈するのである。

ウラルゴールとは、内服藥にあらず、また洗滌、注入藥にもあらず、淋菌に對し殺菌力最も强き新研究の銀と色素とを化合したる粉末にして、この粉末は極めて簡單安全なる方法によつて尿道内へ挿入せられ、尿道粘膜の全面に平等に附着し、そのまゝ―

一本にて數時間にわたり尿道内に於て殺菌と深達の兩作用をつゞけ、急性の場合は勿論、内服藥にては殺菌しがたき尿道粘膜の側管、或は深層に潛在する慢性淋菌をも殺菌し、淋絲、分泌物を本格的に消退せしめ、再發防止に奏效するのである。

しかも、用法簡單、なんらの副作用なき點に於て大學病院を始め、各方面にさかんに賞用されつゝある。

内服藥にあらざる淋疾獨自の殺菌！

用法　性或は再發には先づ短管を、次に中管を―慢性か或は長期の慢性症には短管、中管の次に長管を
淋疾早々は短管十本入 二圓〇〇
中管十本入 二圓五〇
長管十本入 三圓〇〇
各地の藥店にあり
（日英米佛・製法特許）
ウラルゴール説明書進呈
東京市日本橋區本町三ノ一
發賣元　友田合資會社

ウラルゴール

U.301

毛は生える藥
フミナイン

博士の創製　毛生え藥
●田中醫學博士方劑
●説明書無代進呈

田中醫學博士の毛生え藥フミナインは毛髮の發生を促進し、その發育及び強健に驗があります。即ち頭髮、眉毛、鬚、髭、睫毛等の他、禿頭病の總ての毛髮の薄きものを濃くし、脫毛の毛根にてもフミナインの應用により毛髮を生長せしめます。又禿頭病に因り毛髮の脫落の場合其の脫落を防止し且つ之が發生を促します。……脫毛、白毛等の不安の方……は兎に角フミナイン御試用あれ。

（全國藥店にあり）
フミナイン金一圓、五十錢、九十錢、一圓六十錢、三圓、五圓五十錢、送料内地十二錢、島一品切の節は代金を添へ左記發賣元へ御注文あれ、即時送呈す。

説明書御希望の方はフミナイン名を記し御申越下さい

發賣元　東京市芝區田村町四　振替東京二八三番　電話芝七四〇番　東京藥院
大阪市南十字病院前　振替大阪五〇八二八番　電話天王寺三五六番　東京藥院

漂ひ行く朝鮮着民の逞しき生活記錄！

高映・滿映提携作品

福地萬里

滿員御禮

遂に巨彈はぶつ放された！

全昌根作品

從來のメロドラマの卑俗性から完全に離脱し、こゝに始めて藝術映畫への眞價を問ふ一大雄篇！　眞摯なる製作態度と健全なるイデオロギーこそ此の映畫のみが誇り得る半島映畫の勝利だ！　これで以つてもう一つ新しいエポックは劃されたのだ！　見よ！　生活と眞正面になつて雄々しく鬪ふ彼等の否我等の姿を！

上映中　城寶

一寸ひとなめ

ヨットチック

YACHT

ヨット化粧品本舗
東京・大阪

磨きやすい
強さ自慢の
丹頂歯ブラシ
本舗・三藥商會・東京・大阪

安い丈夫な化靴

訓練用
青年訓練編上靴　金十一圓九十錢
改良皮改編上靴　金八圓七十錢

紳士用
紳士短靴　金十九圓
實用短靴　金十一圓

特免修理靴
優良古靴を修理した靴です
から耐久力價値の安い事一
番儉として最も實用品です
中古編上靴　金六圓二十錢
中古短靴　金五圓二十錢
　　　　　金四圓八十錢

改良皮女學生靴
八文ヨリ九七マデ　金四圓三十錢
十文以上　金五圓也

大勝合名會社
名古屋市東區横代官町

●ノーシン！ノーシン！頭痛にノーシン●

蠶糸業の管理制度 獎勵品種追加を指示

原蠶種製造所長會議(第一日)

十六年度の蠶繭增産その他につき打合せを行ふ各道蠶業主任官ならびに原蠶種製造所長會議は廿四日から四日間に亘り開催されるが、會議第一日の廿四日は午前九時半から本府第一會議室で開催、湯村農林局長以下關係官および各道主任官ら約五十名出席、湯村農林局長の訓示、指示があつてのち本府諮問事項に對し各道よりそれぞれ答申して散會した、なほ指示事項ならびに諮問事項は左の如し

指示事項

一、獎勵品種追加に關する件
二、蠶糸業の管理制度に關する件

諮問事項

一、最近實施せる試驗調査成績の顯著なりと認むるものに關し、その概要
二、野蠶絹糸虫類に關する試驗調査研究ならびに獎勵普及に關する意見
三、朝鮮獎勵品種として新規追加希望の品種

なほ廿五日以降は蠶繭增産(特殊用繭を含む)獎勵に關する件ほか二件につき協議打合せを行ふはず

肥料資金を大藏預金部から借受

本府當局では十六年度肥料資金の一部に充當するため大藏省預金部より二千五百萬圓の低利資金を借入れることゝなり、近く借受要求をする筈である

株 現米 短期 延米 吉村榮左エ門商店 京城黄金町 電話本局代表8101番 營業案内贈呈 株式日報

保管米の補助費 各道へ割當交付

米穀統制に伴ひ總督府では統制米の一部を生産者に保管せしめこれに對する保管料を補助することゝなつてゐるが、これが所要經費百三萬四千七百十二圓を二十三日各道宛それぞれ割當交付した、なほ今回交付の統制米補助は左記條件により交付される

一、補助金は本府指定統制米保管者に對する補助費に充つ
二、補助費は左に依り交付す
1、補助費の交付に當りては、保管命令と保管の事實を證する書面とを對査し相違なきことを認めたる後交付する
2、補助金は一應十二月以降二月分迄(十二月後に於て保管を命ぜられたる分に對しては保管を命ぜられたる月より又二月末日迄に買付を了したる分に對しては買付を了したる月迄)の保管料として交付す、但し月の十六日以後に於て保管を命ぜられたる分又は第十五日以前に於て買付を了したる分に對してはその月分に限り半額とす

▲地主倉庫に保管せる分
籾 石當 二錢以内
玄、白米 石當 三錢以内

▲有料倉庫に保管せる分
籾 石當 六錢以内
玄、白米 石當 八錢以内

▲野積保管せる分
籾 石當 一錢以内
玄、白米 石當 三錢以内

3、保管中の籾又は玄米を調製したる場合及び數量に異動を生じたる場合に於ける保管料は月の十五日以前に移動のありたる分に對してはその月の十五日迄の保管料を、月の十六日以後に異動のありたる分に對してはその月分迄の保管料を異動前の種類及數量により交付すべし
4、右により交付し、なほ補助金に剩餘を生じたる時は十一月分の保管料として前記割合の範圍以内において交付すべし
三、前項により交付し、なほ補助金に剩餘を生じたる時はこれを返納すべし
四、右各項の條件に違反したる時は補助金の全部又は一部の返還を命ずることあるべし

發明特許公開規定 六、七月頃發動か

【東京電話】總動員法第十四條は「政府は戰時に際し國家總動員上必要あるときは勅令の定むるところにより、鑛業權、砂鑛權、および水の使用に關する權利を使用または收用し、または總動員業務を行ふ者をして特許、發明および實用新案を實施せしめ、若くは鑛業權、砂鑛權および水の使用に關する權利を使用せしめ、または他社へ使用せしめることを得」(傍點は改正部分)とあるが、これに關する關係當局の意向は、改正により政府のみでなく、民間生産擴充會社或ひは統制會社或ひは國策會社をして特許發明等の實施或ひは鑛業權、砂鑛權及び水の使用に關する權利を行使せしめ得ることとなつた、而してこのうち鑛業權及び砂鑛權の使用については既に重要鑛物增産法により、民間會社國策會社をして行はせ得るから結局問題は發明、特許等の點である、大體現在のところでは六、七月には十四條の改正規定を發動し發明及び特許に對する公開を命ずることとなる模様で、さらに國策會社所有の優秀技術特許等の公開を命じ、または他社へ使用せしめる等の政策を採用することとならうといふにある

南阿の邦品 買付け旺盛

【東京電話】英領各地は樞軸に對する經濟封鎖に關聯して、それぞれ對日通商に著るしい制限を加へてゐるが、濠洲、南阿、カナダ方面はこれを緩和する傾向が顯はれ、わが國當局の對策の如何が注目を惹くに至つた、即ち

一、南阿は最近わが國織物商品に向つて積極的な買氣を示し、殊に先物註文の多い點から推して、わが國當局はこの需要は單なる見越買でないと見てゐる
二、濠洲財界も南方問題の進展に伴ひ、對日經濟調整を要望する氣運濃厚を加へ、わが國當業者の關心を喚んでゐたが、過日赴任の途に就いた河相新公使は日濠經濟調整に關し特別の抱負を有するものと見られてゐる
三、カナダも曾報の如く二月中葉小麥の對日輸出契約を許可したが、その交換物資としてわが國の絹織その他の買込む問題は近く成立が期待されるに至つた

南阿の邦品輸入は自由ポンドによる支拂が條件とされてゐるが、この支拂方法は今後他の英經濟圏の對日貿易にも漸次採用される模様があり、わが國經濟政策への影響が注目されてゐる

輸出品買取會社 當局の設立方針は不動

【東京電話】米國政府の我が輸出品買取會社設立に對する關係法規の適用問題と關聯して目下設立準備中の諸輸出品買取會社につき當局が如何なる方針で臨むか注目されてゐるが、當局の見解は現在設立準備を進めつゝある輸出品買取會社は、資本金五百萬圓の輸出機械買取會社及び化學製品買取會社である、このうち機械買取會社は四月中に設立することとなつてをり、化學製品買取會社も大體五月に設立することとなつてゐる、この設立方針は米國政府の抗議に拘はらず不動である

朝鮮東亞貿易 二十七日創立

朝鮮貿易の振興を目的とする朝鮮東亞貿易株式會社(資本金五百萬圓、四分の一拂込)は二十七日午後四時朝鮮ホテルで創立總會を開催するが社長は朝鮮貿易協會副會長の賀田直治氏に内定してゐる模様である、なほ業務開始と共に釜山、群山、新義州、清津の各地に支店を設置、滿洲、支那方面には出張所を置く豫定である

鮮銀支店長會議開催

鮮銀では廿四日午前十時より支店長會議を開催、松原總裁、君島副總裁、櫛橋、星野、中野各理事、(大藏理事欠席)本店各課長鮮内、支那、滿洲、内地各支店支配人等約四十名出席、第一日は松原、君島正副總裁の訓示櫛橋理事より朝鮮における鮮銀の業務及び使命に關する說明あつて午後は鮮内關係の業務上の打合せがあり午後五時散會、廿五日は滿洲、支那、關東州關係廿六日は内地關係の事務打合せがあるはず

物價問答 製材用機械の價格

問 左記部分品を製材用に取付使用致したいのでありますが右品質の良否及び京城に於ける左記の公、停、協價格御教示願ひます

一、丸鋸
二、單列ベアーリングケース
三、ベルト
四、日立製十馬力モーター
五、十八吋鉋鍋取付金具、部品
六、スピンドル部品
七、安全

答 右の品々中(四)のモーターに(公)がある以外は全部(停)です、之は各業者によつて相違がありますから品質の良否と共に當方ではわかり兼ねます。(四)のモーターもいろいろ機種がありますが、本月十五日附朝鮮總督府告示第二百八十七號を以て標準製品三相交流誘導電動機及び同附屬品の公定價格が指定されましたから右告示を參照下さい

無煙炭過剩なし 多々益々辯ずる增産

鮮内無煙炭の過剩傾向の觀測から十六年度の增産計畫に對する疑問が一部で擡頭してゐるが、炭礦及び總督府側は將來の增産の可能とこれが巨大供給に對する需要も激增する鮮内の自己消費でも賄へるしまた對内地炭との競合においてもその優越性と代替性において、不安なしとし、むしろ增産不足が問題であるとしてゐる、然し增産計畫量が確保し得て、需要が對應するとしてもトン當二圓から四圓に上るといはれる大巾山元コストの値上り問題、增産が安易で價格の適正配給を受け得ない等の相反的悩みを生ずるわけで、十六年度には有煙炭への切換に際つて無煙炭の增産と、需要における無煙炭の代替使用を積極化させることになつた、その見解は增産において鎭南、新倉業中元炭坑の優秀炭坑の出炭が期待されることと、尨大貯炭をすることを理由としてゐる、而して需要においては内地炭の依存性が漸次薄化したほか、鮮内有煙炭とともに同一比重たる類内低下に陷つて殆ど一に有煙炭使用が經濟的に變化したほか人手難である點において、より高カロリーであること、點において保證を有すること及びコストが安いといふ點が無煙炭使用人の轉換を容利としてこれを半島の特殊な產業政策の基本とする理由となつてゐる

マグネシューム 生産過剩の懸念

整理統合の議論擡頭

【東京電話】特殊輕原料として戰時下に於て不可缺の重要性を認むるマグネシュームは我が國に於て昭和六年工業化されて以來漸く十ケ年を經過したに過ぎないが、最近に至つて全く自給自足の域に達すると共に、現狀のまゝ進むにおいては過剩生産も懸念される狀態にあり、早くも合理的統制を行ふべしとの意見が業界一部に擡頭しつゝあることは注目される。

即ちマグネシュームの工業化が我が國において初めて緒に付けられたのは昭和六年理研化學工業柏崎工場(現在は作業中止)を以て嚆矢とし、爾來理研金屬(宇部工場)旭化學(高久工場)關東電化(蕪川工場)信越化學(直江津工場)等四社においてこれを作業、現在既に自給自足の域に達してゐるが、更に目下建設中若くは計畫中のものに日本アルミ(高田工場)朝鮮窒素(興南工場)東亞金屬(坂出工場)日本曹達(岩瀬工場)日本マグネシューム(匡津工場)朝鮮理研金屬(鎭南浦工場)の六社があげられ將來これ等の諸工場が作業を開始する曉には生產を一段と增加し一擧過剩の到來さへ豫想される、勿論現在の自給自足の達成については上記四社の生產擴充の強化にもよるが、その半面外部門の充實も原料資材例へばアルミニユームにおける生產力擴充が豫期通り發展を遂げ得なかつたことも一原因をなしてゐる、いづれにせよ、上記の如き過剩生產はいよいよ濃化の氣運にあり、この點からも整理統合に依り生產集中化、マグネシューム利用分野の積極的打開策の樹立が急務とされる譯で、業界今後の動向は注目されてゐる

トラック積載量倍加 六月一日より實施

かねて鐵道局では自動車資材の縮減による自動車輸送力不足の打開と極度の可及的防止策につき種々考究を進めてゐたが生產力の擴充と重要資源の積極增産の推進力は自動車運輸力倍增を必要とするので所る小運送物資の急送對策としてトラック積載量の倍加を企圖し四月一日より實施すべく準備を進めてゐたが諸種の事情の爲め六月一日より實施すべく延期した

平元沿線に朝運 三出張所を開設

【元山】朝運では平元線全通に伴ひ同沿線の石湯、陽德、仁平に出張所を開設することとなつた

纖維統制會設立に スフ工組反對氣勢

【東京電話】綿花、羊毛輸入困難と共にス・フの國用纖維としての需要性は著るしく高揚されてゐるが、ス・フ纖維の利用方法を確な處る羊毛、綿化の代用纖維として取扱ふべきか、乃至は化學纖維本來の使命に立脚して取扱ふべきかの問題は本邦纖維界の中心勢力を形成する綿紡纖維部門の今後の動向を決するとともに纖維統制會設立方針をも左右するものとして注目されてゐる、即ち紡績聯合會に於ては企業合同の出發點に於て既に他纖維特にス・フ部門を從屬的立場に置き綿花輸入困難化の場合における代用纖維をス・フ部門より取得しようとし次いで巨大資本の運營を圓滑ならしめんと綜合後の十四地方ブロック圏に於ても何れもスフ部門を吸收、地方ブロック内自給自足態勢を企圖して居るがこれに對するス・フ製造工業、合同纖維などの立場は相當敵對なので反對理由としては、

一、綿紡績は天然纖維を加工するものであつて…

新體制下・商業組合の進路(九)

朝鮮商工會議所調査課 松島菊壽

配給機構の整備に關聯して、最後に再檢討さるべき問題は、購買組合、消費組合、購買會等の如き消費者團體に就いてゞある。日用品の共同購入を目的とする消費組合は十九世紀の中葉ロッチデールに發生して以來、英國、大陸諸國を始め、漸次我國にも普及するに至つた。然し、我國に於て、商業者の營業を脅かすものとして、その熾烈な反對の對象となつた消費組合は、かゝる單なる消費用品の共同購入を目的とする市街地購買組合ではなく、產業組合法に基き設立された購入を目的とする所謂農村購買組合である。昭和七年產業組合が五ケ年計畫を樹立し購買組合の積極的擴充に乗り出して以來、商業者團體は商權擁護運動即ち反產運動を通じて、產業組合に對する政府の保護助長政策の撤廢を叫び、生產者又は消費者中心主義の直接配給に對し、商人中心主義の間接配給を強調して來たのである。

調ふ迄も無く、從來、我國における購買組合の二大支柱は、廉賣主義と掛賣主義とである。商業利潤の排除と經營費の節減とに依り、廉價配給を行ふことは購買組合の發生理由であり、又、掛賣主義は元來現金販賣を原則とする所謂ロッチデール式組合主義には反するものであるが、我國に於ては一般に購買組合の一の特徴となつてゐる。然し、統制經濟下の今日に於ては公定價格設定の全面化と商業利潤における手數料主義の滲透とによつて、購買組合が廉價販賣を行ふ餘地は殆ど無くなり、且又掛賣制度は購買力抑制の障碍と目さるに至つた。從つて、今日に於ては、產業組合法による購買組合の如く、生產資材の配給を擔當するもの迄に僻陬の地にある工場、鑛山等における購買會の如く、特殊的例外的に已むを得ざるもの以外は、敢て商業者の領域を侵害して迄消費者團體の存續を認むべき何等の根據もない。この際、市街地購買組合の如きは宜しく解散せしめ、物資の配給事務は、商業者による配給機關をして擔當せしむる本然の姿に戻らねばならぬ。購買組合、購買會等による物資の配給に關し「配給機構整備要綱」が統制上支障なき限り其の實績を認め新規配給は一般配給業者による配給を以て需要を充足し得ざる場合に於てのみ之を認むること となしてゐるのは、購買組合の既得權を尊重する趣旨に出でたるものであらうが、購買組合、購買會等が今日既にその存在理由を喪失した以上、左様な斟酌は不要である。

投資の絶好期 公社債・債券・株式 新規御取引は社員參上 山一證券京城支店 京城府黄金町二丁目一九八 電話本局 三五一八・三五二〇 三五一九・二〇三一 七三〇七

公社債・株式・賣買・引受・募集 事業公債 川島屋證券京城支店 貯蓄報國 黄金町朝取二階 電話本局②一四一六・八一三八・八一三八・八一三九

大福帳

東拓の支社に新に纖維課が設けられたとは最近のことだ▲この纖維課は農業課に屬する企業課なのだが▲その主務者に纖維課の代表者から原、矢島といふ技術家としての古顔を配べたのは聊か纖維統制の殼も成への意圖が積極的に窺はれてゐるのは意欲ありと云ふべきである▲農業經營の新しき分野への轉換は勿論新體制の一つだが▲又大地主としての東拓に舊態依然たる觀念と意識がこびりついてゐないか▲この點への反省も亦新體制への設定である▲それにしてもこの纖維課の看板が支社の何處にも見當らぬはおかしい▲看板で仕事するものではなからうが▲少く共存在は明らかにして置く必要がある

市俄古小麥況

【シカゴ廿三日同盟】株二安寄り引續き弱含として展開、手仕舞があつて小高くなつたが、跡又小麥産地に凍害の怖れがありとの報に反撥した

株式 押目買拾ー 下澁

前場 休日明けの新東は買物なく、寄付は百五十二圓七十錢と一圓二十錢方下放れてはじまり、あと五十錢方の安値があつたが引値は五十圓二十錢と下押し商狀を示した、その他は大新五十七圓四十錢、新鐘八十九圓四十錢、高周波六十二圓九十錢と二、五十錢方それぞれ軟調を示した

後場 (保合)前場に續いて引けた氣先から、高値は揉合ひ新東百五十圓二十錢と二十錢安、新鐘八十八圓二十錢と二十錢安を示し場面不冴であつた、目先も買材料難な材料でもはれぬ、り保合跛行の困難の據合ひで小往來を繰返すものと見られてゐた

短期新東大引

	値段	前日比較
後場 東京	一二四、〇	六安
大阪	一二四、四	三安
京城	一二四、六	三安

買警戒氣分強し

ドイツの對英春季攻勢は愈よ本格化しいと觀測され、英本土上陸新作戰も此初めて能付ち氣分が潛在してゐるが、同分にも國際商品は稍や一服の觀があり、またアメリカの父櫃立法度は漸次積極的となつて來たので一般に警戒を設となつてゐる。尤も月除相場に於ては既に六分通り見當を一流銘柄は既に利食の形で先づ見當まで要き上げられ、同時に場をでおき進捗ひを許さないだけに穩波線分は一段と小手先にも出ないものが多い、先づ此先まで貿はれた日數から見てもまた好材料一巡出盡しの形となつてゐるため、新規も身動きのない自物のないまゝ存于行惱みの形を呈してゐるのではないかと見られる、しかし頃來の人氣が好材料的があつても通

實物取引 至極閑散

滿鐵新主力株の呆け氣味につれて新規買物は見送られて場面至極閑散した、目先も月末關係にあるので來乘薄く、相場は概ね保合跛行化特殊な材料含みのものは格別として整理商内に終始するものと見られてゐた、主なる出來値左の如し

〇西鮮化學二一圓八五▲高周波六二圓九〇▲七曹新七圓八〇▲日曹パルプ二七圓〇▲弘中商工四七圓〇▲同新三〇圓〇▲日鐵六二圓〇▲マグネ新四八圓五▲鮮銀一〇九圓〇▲同新八一圓五▲京紡一八圓五▲東拓工新一九圓〇▲日本レーヨン六七圓五▲日曹新三四圓五▲日立新二五圓五

日曹系強調

日曹パルプは廿七圓五十錢と前日より三、四十錢方引締め、續いて強調を示した、日曹系は整理一巡とともに割安買ひが行はれてゐた、しかし商内は總じて小口であつたが、なほ閑散の中にあつて日曹系の好轉が目立つた

東拓增資新弛む

東拓增資新は相當物に押されて小甘を示し、二十七圓十錢と前日より二十錢方引け、一應は商狀を判斷とする押目買のため僅かに小甘の程度で氣分が見えるのは早く、目先整理が行はれるものと見られた

生糸 買疲れー 惡化

【横濱電話】前週の來凋に續いて休日中入荷の戰況逆轉から一層ニューヨーク株式及び商品市場が低落を示し、旁々必需品の増大に伴ひ仕手の買疲れも同じく、月末當限接近から手現物薄の見透しの限月を含む、當限强化を先頭に各限十四錢乃至三十錢に及ぶ大幅の低落を示し、先限も十五圓四十錢から四十五錢と十五錢安に引け代る

響の杯撃

東京は前週來の戾り相場から一步更新後の値を一步更新後仲値の一服氣分で、今日の場の氣配といふは飛びつきの形の調整であつたが一步下げするにも強い氣分を示してゐる▲ところが今日のところでは何等決定的な材料はないが、それだけに人氣の良化を示してゐる▲それでも何處でも確實なので、今までも何とか一高のであるのに一杯にないから氣分を引くか、引かない自然といつた商狀の中に、ある一點相場は一押しても見られる▲ただ新規の物が出て目先の仕掛け難といふが、今日の新規の何處を見ても弱い▲個人の人氣が良化しても當分は一段の賣り商いでもある、それぞれ目先の強氣は一巡したので下値が見えない▲欧州方面の戰局の動きは英本土上陸作戰がニューヨーク株價の崩落となるか、或は日米關係の惡化か、何れにしても思惑は見送りとして、あるため存于の仲目をつくるのではなからうか

公社債利廻表

銘柄	利率	相場	最終利廻	償還年限
中新五分利	50	105.20	1.62	38
第二五分利	50	105.15	1.66	68
廿一年四分半	45	101.50	3.90	21
一號四分利	40	102.65	3.72	33
一回四分利	40	101.25	3.78	44
廿一年一分半	35	98.70	3.72	23
鮮一分半	35	96.10	3.76	48
例債四分利	40	197.30	3.69	35
32年支那事	35	[illegible]	3.69	38
米貨六分半	[illegible]	360.00	5.59	29
滿洲一回投資	40	99.60	4.03	28
東京市 鐵道	43	100.10	4.28	25
十回京城	43	99.95	4.31	30
收保り興業	42	99.90	4.22	29
182回	43	100.10	4.29	25
168回殖產	43	100.00	4.30	26
171回 〃	41	99.00	4.17	26
181回 〃	40	98.30	4.21	25
196回 〃	42	99.60	4.25	27
165回東拓	43	99.90	4.31	28
133回 〃	41	98.50	4.39	22
41回鮮鐵	45	100.20	4.47	24
49回 〃	43	99.90	4.31	24
67回 〃	43	99.90	4.31	27
一北回北支開發	42	99.35	4.28	28
收保1發送電	42	99.35	4.28	26
〃2 〃	42	99.35	4.28	26
3ろ東 〃	43	99.90	4.31	24
收保1日鐵	42	99.35	4.28	25
3ろチッソ	43	99.90	4.31	24
1回 〃 業	43	99.85	4.32	26

現株仲値 (廿四日正午調)

◇銀行株 鮮銀 同新 殖銀 同新 商銀 貯銀 信託 中央無盡 朝興 ◇電氣瓦斯 京電 同新 西鮮電 南鮮電 北鮮電 合電 京城電 金剛 東邦電 同新 日本電 京春 ◇紡績人絹 朝紡 同新 京城紡 朝織物 日本紡 同新 倉紡 同新 日東紡 東洋紡 ◇化學工業 朝窒 日窒 同新 … [illegible]

株式 (廿四日)

湖取短期、大株短期、大株長期、東株短期、東株長期、大株短期喰合、東京短期喰合、東京現株 [illegible]

商品 (廿四日)

△大阪綿花 寄 前場當 先限 後場當 先限 △大阪綿糸 前場當 先限 後場當 先限 △横濱生糸 前場三限 四限 五限 六限 七限 八限 後場三限 四限 五限 六限 七限 八限 [illegible]

外電 (廿四日)

倫敦金塊、倫敦銀塊、米棉、綿、印棉、英米爲替、日米爲替、アナコンダ株、ステール株 [illegible]

金融 (廿四日)

東京コール 翌日拂 〇七〇〇 無條件 〇七五〇 普通 〇八〇〇

日銀帳尻(廿二日) 發行高 正貨準備 預金高 貸出高 限外發行

鮮銀帳尻(廿二日) 發行高 正貨準備 保證準備 限外發行 [illegible]

朝鮮證券取引所最古の老舗 白井友之助商店 商ても産業 證券投資 銃後の報國

朝鮮郵船仁川定期出帆 長野丸 名古屋行 食料品 三月三十日

朝取一般取引員 有價證券現物賣買 山本源作商店 京城府明治町一丁目 電話本局 五一九二・五一九三・五一九四・五一九五・五一九六・六四八・六四九

大大原證券會社 本日ノ動キ 代表電話本局五一三三

東亞證券 短期部 現物部 電話 〇六一三一

三和株式現物店 京城府明治町二丁目 代表電話本局六〇一〇番 三月二十四日

朝鮮取引所 證券取引員 二田原秋三郎商店 京城府黄金町 二丁目九九一 電話本局②五一七〇・五一六八・五一六九・七〇五九

法人及商業登記公告

〇朝鮮運輸株式會社 ……

釜山地方法院

嶋谷汽船期定出帆

阪神行 大連丸 三月廿八日 ／ 櫻島丸 ／ 九州行 ／ 青島丸 上海行 ／ 慶安丸 四月一日 ／ 平安丸 三月廿六日 ／ 乘客運賃 ／ 上海迄二〇、五〇 特等五〇 ／ 元明丸 三月十六日 ／ 朝鮮運送仁川支店(電話一四一〇番)

朝日座 三月十四日より 筑波澄子一黨 一、泣きぬれ長脇差 二、出征美談 三、時局劇

東寶映畫 浪花館 二十日ヨリ上映 熱砂の誓ひ 夜の部七時ヨリ

大陸劇場 廿三日ヨリ 日曜十時四十分 女の友愛 12.01 3.05 6.15 ニュース 1.10 4.15 7.25 オクラホマキッド 1.33 4.38 7.50

東寶若草劇場 三月十九日よりの上映時間表 ニュース 1.25 4.05 6.50 子寶夫婦 1.35 4.15 7.10 志願兵 12.00 2.40 5.20 8.15

城寶 二十二日ヨリ 新版 地獄の天使 福地萬里 夜の部六時半ヨリ

明治座 二十四日より 戸田家の兄弟 12.01 飛彈の白川村 1.52 4.24 7.00 和具の海女 戸田家の兄弟 2.33 5.05 7.52

京龍館 二十三日—二十七日 ニュース 12.10 3.15 6.30 文化映畫 一映畫 助多 12.40 3.45 7.00 原婚青書 1.50 4.55 8.10 結婚

京日文化映画劇場 廿一日より廿七日迄 平日正午、日祭日午前九時半開映 1 文化グラフ・鬼の村 2 戰前の想出に卑する物 3 海外ニュース廿四號 4 東寶文化・人吉鱒締 5 運動會・素菊捕獲 6 漫畫ホパイの賽拳手 7 日大藝術科異色文化 飛彈の白川村 日本ニュース最新號

喜樂館 二十三日ヨリ 文化映畫 2.50 6.00 妻の友情 12.00 3.00 6.10 ニュース 1.10 4.10 7.20 名君初上り 1.20 4.25 7.35

東宝文化劇場 二十六日マデ 上映時間表 進め龍騎兵 1.10 4.00 7.00 春の調べ 12.00 3.00 5.40 8.30

本町京劇 母代

和信映画館 三月二十一日より 1 日本ニュース 2 文化映畫 3 ホーム・グラフ 4 文化映畫 5 新聞カンガルー 6 文化映畫 7 … 8 文化映畫 9 …